

# 鱒ヶ沢町国民保護計画

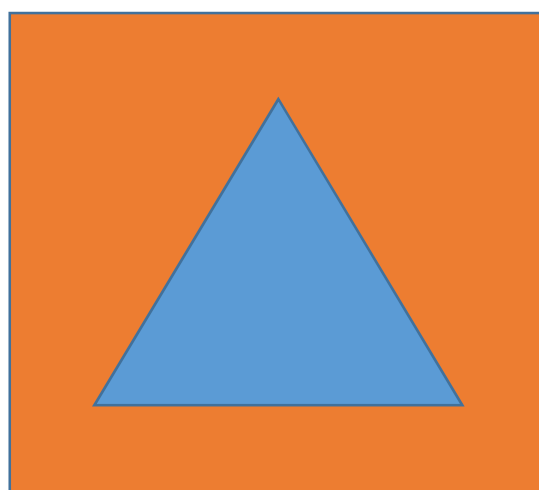

平成31年2月  
青森県鱒ヶ沢町

# 目 次

## 第1編 総論

第1章	町の責務、計画の位置づけ、構成等	1
1	町の責務及び鯉ヶ沢町国民保護計画の位置付け	1
2	町国民保護計画の構成	2
3	町国民保護計画の見直し、変更手続	2
第2章	国民保護措置又は緊急対処保護措置に関する基本方針	3
1	基本的人権の尊重	3
2	国民の権利利益の迅速な救済	3
3	国民に対する情報提供	3
4	関係機関相互の連携協力の確保	3
5	町民の協力	4
6	要配慮者への配慮及び国際人道法の的確な実施	4
7	指定公共機関及び指定地方公共機関の自主性の尊重	4
8	国民保護措置又は緊急対処保護措置に従事する者等の 安全の確保	4
9	外国人への国民保護措置の適用	4
10	本町の特性を踏まえた国民保護措置又は緊急対処保護措置の 実施に係る特別な配慮	5
第3章	関係機関の事務又は業務の大綱等	6
1	町の事務	7
2	消防機関の事務	7
3	関係機関の連絡先、連絡方法等	7
第4章	町の地理的、社会的特徴	8
1	位置	8
2	地形	9
3	気候	10
4	人口分布	11
5	道路の位置等	12
6	鉄道、港湾の位置等	13
第5章	町国民保護計画が対象とする事態	14
1	武力攻撃事態	14
2	緊急対処事態	20

## 第2編 平素からの備えや予防

第1章	組織・体制の整備等	21
第1	町における組織・体制の整備	21
1	町の各課における平素の業務	21
2	町職員の参集基準等	24
3	消防機関の体制	26
4	国民の権利利益の救済に係る手続等	27
第2	関係機関との連携体制の整備	28
1	基本的考え方	28
2	県との連携	29
3	近隣市町村との連携	29
4	指定公共機関等との連携	30
5	ボランティア団体等に対する支援	30
第3	通信の確保	31
1	非常通信体制の整備	31
2	非常通信体制の確保	31
第4	情報収集・提供等の体制整備	33
1	基本的考え方	33
2	警報等の伝達に必要な準備	33
3	安否情報の収集、整理及び提供に必要な準備	35
4	被災情報の収集・報告に必要な準備	36
第5	研修及び訓練	38
1	研修	38
2	訓練	38
第2章	避難、救援及び武力攻撃災害又は緊急処理事態における 災害への対処に関する平素からの備え	40
1	避難に関する基本的事項	40
2	避難実施要領のパターンの作成	42
3	救援に関する基本的事項	42
4	運送事業者の輸送力・輸送施設の把握等	42
5	避難施設の指定への協力	43
6	生活関連等施設の把握	43
第3章	物資及び資材の備蓄、整備	45
1	町における備蓄	45

2	町が管理する施設及び設備の整備及び点検等	4 6
第 4 章	国民保護に関する啓発	4 7
1	国民保護措置又は緊急対処保護装置に関する啓発	4 7
2	武力攻撃事態等又は緊急対処事態において町民がとるべき 行動等に関する啓発	4 8

### 第 3 編 武力攻撃事態等又は緊急対処事態への対処

第 1 章	初動連絡体制の迅速な確立及び初動措置	4 9
1	事態認定前における緊急事態連絡室等の設置及び初動措置 .....	4 9
2	武力攻撃等又は緊急対処事態における攻撃の兆候に関する 連絡があった場合の対応	5 2
第 2 章	町対策本部の設置等	5 3
1	町対策本部の設置	5 3
2	町対策本部の組織	5 4
3	町対策本部長の権限	6 0
4	町対策本部の廃止	6 1
5	通信の確保	6 2
第 3 章	関係機関相互の連携	6 2
1	国・県の対策本部との連携	6 2
2	知事、指定行政機関の長、指定地方行政機関の長等への 措置要請等	6 3
3	自衛隊の部隊等の派遣要請等	6 4
4	他の市町村長等に対する応援の要求、事務の委託	6 4
5	指定行政機関の長等に対する職員の派遣要請	6 5
6	町の行う応援等	6 5
7	ボランティア団体等に対する支援等	6 6
8	町民への協力要請	6 7
第 4 章	警報及び避難の指示等	6 7
第 1	警報の伝達等	6 7
1	警報の内容の伝達等	6 7
2	警報の内容の伝達方法	6 8
3	緊急通報の伝達及び通知	7 1
第 2	避難住民の誘導等	7 1

1	避難の指示の通知・伝達	7 1
2	避難実施要領	7 2
3	避難住民の誘導	7 7
4	事態の類型等に応じた留意事項	8 1
第5章	救 援	8 3
1	救援の実施	8 3
2	関係機関との連携	8 4
3	救援の内容	8 4
第6章	安否情報の収集・提供	9 3
1	安否情報の収集	9 4
2	県に対する報告	9 4
3	安否情報の照会に対する回答	9 4
4	日本赤十字社に対する協力	9 6
第7章	武力攻撃災害又は緊急対処事態における災害への対処	9 6
第1	武力攻撃災害又は緊急対処事態における災害への対処	9 6
1	武力攻撃災害又は緊急対処事態における災害への対処の 基本的考え方	9 6
2	武力攻撃災害又は緊急対処事態における災害の兆候の通報 .....	9 7
第2	応急措置等	9 7
1	避難の指示	9 7
2	警戒区域の設定	9 9
3	応急公用負担等	1 0 0
4	消防に関する措置等	1 0 0
第3	生活関連等施設における災害への対処等	1 0 3
1	生活関連等施設の安全確保	1 0 3
2	危険物質等に係る武力攻撃災害又は緊急対処事態における 災害の防止又は防除	1 0 3
第4	N B C 攻撃等による災害への対処等	1 0 5
1	応急措置の実施	1 0 5
2	国の方針に基づく措置の実施	1 0 5
3	関係機関との連携	1 0 5
4	汚染原因に応じた対応	1 0 5
5	汚染拡大防止のための措置	1 0 6
6	要員の安全確保	1 0 8

第5章	武力攻撃等原子力災害への対処	108
第8章	被災情報の収集及び報告	108
第9章	保健衛生の確保及び廃棄物の処理等	109
1	保健衛生の確保	109
2	廃棄物の処理	110

## 第4編 国民生活の安定その他の措置

第1章	国民生活の安定	111
1	生活関連物資等の価格安定	111
2	避難住民等の生活安定等	111
3	生活基盤等の確保	111
第2章	特殊標章等の交付及び管理	112
1	特殊標章等	112
2	特殊標章の交付及び管理	113
3	特殊標章等に係る普及啓発	114

## 第5編 復旧等

第1章	応急の復旧	115
1	基本的考え方	115
2	公共的施設の応急の復旧	115
第2章	武力攻撃災害又は緊急処理事態における災害の復旧	116
1	国における所要の法制の整備等	116
2	町が管理する施設及び設備の復旧	116
第3章	国民保護措置又は緊急対処保護措置の実施に要した 費用の支弁等	116
1	国民保護措置又は緊急対処保護措置に要した 費用の支弁、国に対する負担金の請求	117
2	損失補償及び損害補償	117
3	総合調整及び指示に係る損失の補てん	117

# 第 1 編 総 論

## 第 1 章 町の責務、計画の位置づけ、構成等

町は、町民（一時滞在者等を含む。以下「町民」という。）の生命、身体及び財産を保護する責務にかんがみ、国民の保護のための措置を的確かつ迅速に実施するため、以下のとおり、町の責務を明らかにするとともに、町の国民の保護に関する計画の趣旨、構成等について定める。

### 1 町の責務及び鯉ヶ沢町国民保護計画の位置づけ

#### (1) 町の責務

町（町長及びその他の執行機関をいう。以下同じ。）は、武力攻撃事態及び武力攻撃予測事態（以下「武力攻撃事態等」という。）において、武力攻撃事態等における国民の保護のための措置に関する法律（平成 16 年法律第 112 号。以下「国民保護法」という。）その他の法令、国民の保護に関する基本指針（平成 17 年 3 月閣議決定。以下「基本指針」という。）及び青森県国民保護計画（以下「県国民保護計画」という。）を踏まえ、町の国民の保護に関する計画（以下「町国民保護計画」という。）に基づき、国民の協力を得つつ、他の機関と連携協力し、自ら国民の保護のための措置（以下「国民保護措置」という。）又は緊急対処保護措置を的確かつ迅速に実施し、町の区域において関係機関が実施する国民保護措置又は緊急対処保護措置を総合的に推進する責務を有する。

なお、上記における用語の意義は次のとおりである。

**武力攻撃事態**：武力攻撃が発生した事態又は武力攻撃が発生する明白な危険が切迫していると認められるに至った事態

**武力攻撃予測事態**：武力攻撃事態には至っていないが、事態が緊迫し、武力攻撃が予想されるに至った事態

**緊急処理事態**：武力攻撃の手段に準ずる手段を用いて多数の人を殺傷する行為が発生した場合又は当該行為が発生する明白な危険が切迫していると認められるに至った事態（後日対処基本方針において武力攻撃事態であることの認定が行われることとなる事態を含む。）で、国家として緊急に対処することが必要なもの

## (2) 町国民保護計画の位置づけ

町は、その責務にかんがみ、国民保護法第35条の規定に基づき、町国民保護計画を作成する。

## (3) 町国民保護計画に定める事項

町国民保護計画においては、次に掲げる事項について定める。

町の区域に係る国民保護措置又は緊急対処保護措置の総合的な推進に関する事項

町が実施する国民保護法第16条第1項及び第2項に規定する国民保護措置又は緊急対処保護措置に関する事項

国民保護措置又は緊急対処保護措置を実施するための訓練並びに物資及び資材の備蓄に関する事項

国民保護措置又は緊急対処保護措置を実施するための体制に関する事項

国民保護措置又は緊急対処保護措置の実施に関する他の地方公共団体その他の関係機関との連携に関する事項

町の区域に係る国民保護措置又は緊急対処保護措置に関し町長が必要と認める事項

## 2 町国民保護計画の構成

町国民保護計画は、以下の各編により構成する。

第1編 総論

第2編 平素からの備えや予防

第3編 武力攻撃事態等又は緊急処理事態への対処

第4編 国民生活の安定その他の措置

第5編 復旧等

## 3 町国民保護計画の見直し、変更手続

### (1) 町国民保護計画の見直し

町国民保護計画については、今後、国における国民保護措置又は緊急対処保護措置に係る研究成果や新たなシステムの構築、県国民保護計画の見直し、国民保護措置又は緊急対処保護措置についての訓練の検証結果等を踏まえ、不断の見直しを行う。

町国民保護計画の見直しに当たっては、町国民保護協議会の意見を尊重するとともに、広く関係者の意見を求めるものとする。



## (2) 町国民保護計画の変更手続

町国民保護計画の変更にあたっては、計画作成時と同様、国民保護法第39条第3項の規定に基づき、町国民保護協議会に諮問の上、知事に協議し、町議会に報告し、公表するものとする。(ただし、武力攻撃事態等における国民の保護のための措置に関する法律施行令(平成16年政令第275号。以下「国民保護法施行令」という。)で定める軽微な変更については、町国民保護協議会への諮問及び知事への協議は要しない。)

## 第2章 国民保護措置又は緊急対処保護措置に関する基本方針

町は、国民保護措置又は緊急対処保護措置を的確かつ迅速に実施するに当たり、特に留意すべき事項について、以下のとおり、国民保護措置又は緊急対処保護措置に関する基本方針として定める。

### 1 基本的人権の尊重

町は、国民保護措置又は緊急対処保護措置の実施にあたっては、日本国憲法の保障する国民の自由と権利を尊重することとし、国民の自由と権利に制限が加えられるときであっても、その制限は必要最小限のものに限り、公正かつ適正な手続の下に行う。

### 2 国民の権利利益の迅速な救済

町は、国民保護措置又は緊急対処保護措置の実施に伴う損失補償、国民保護措置又は緊急対処保護措置に係る不服申立て又は訴訟その他の国民の権利利益の救済に係る手続について、できる限り迅速に処理するよう努める。

### 3 国民に対する情報提供

町は、武力攻撃事態等又は緊急対処事態においては、国民に対し、国民保護措置又は緊急対処保護措置に関する正確な情報を、適時に、かつ、適切な方法で提供する。

### 4 関係機関相互の連携協力の確保

町は、国、県、近隣市町村並びに関係指定公共機関及び関係指定地方公共機関との間における連携協力を確保するため、平素から相互の連携体制の整備に努める。

## 5 町民の協力

町は、国民保護法の規定により、国民保護措置又は緊急対処保護措置の実施のため必要があると認めるときは、町民に対し、必要な援助について協力を要請する。この場合において、町民は、その自発的な意思により、必要な協力をするよう努めるものとする。

また、町は、消防団及び自主防災組織の充実・活性化、ボランティアへの支援に努める。

## 6 要配慮者への配慮及び国際人道法の的確な実施

町は、国民保護措置又は緊急対処保護措置の実施に当たっては、高齢者、障害者等の要配慮者の保護について留意する。

また、町は、国民保護措置を実施するに当たっては、国際的な武力紛争において適用される国際人道法の的確な実施を確保する。

## 7 指定公共機関及び指定地方公共機関の自主性の尊重

町は、指定公共機関及び指定地方公共機関の国民保護措置又は緊急対処保護措置の実施方法については、指定公共機関及び指定地方公共機関が武力攻撃事態等又は緊急対処事態の状況に即して自主的に判断するものであることに留意する。

## 8 国民保護措置又は緊急対処保護措置に従事する者等の安全の確保

町は、国民保護措置又は緊急対処保護措置に従事する者の安全の確保に十分に配慮するものとする。また、要請に応じて国民保護措置又は緊急対処保護措置に協力する者に対しては、当該協力を的確かつ安全に実施するために必要な情報を随時十分に提供すること等により、安全の確保に十分に配慮するものとする。

## 9 外国人への国民保護措置の適用

町は、国民の権利及び義務に関する規定が、その性質上外国人に適用できないものを除き、町内に居住し、又は滞在している外国人についても、武力攻撃災害から保護するなど、国民保護措置の対象であることに留意する。

**10 本町の特性を踏まえた国民保護措置又は緊急対処保護措置の実施に係る特別な配慮**

町は、積雪寒冷地である本町の地理的特性を踏まえつつ、国民保護措置又は緊急対処保護措置を的確かつ迅速に実施できるよう、平素から必要な体制の整備に努める。

### 第3章 関係機関の事務又は業務の大綱等

町は、国民保護措置又は緊急対処保護措置の実施に当たり関係機関と円滑な連携を確保できるよう、国民保護法における町の役割を確認するとともに、関係機関の連絡窓口をあらかじめ把握しておく。

#### 国民保護措置又は緊急対処保護措置の仕組み

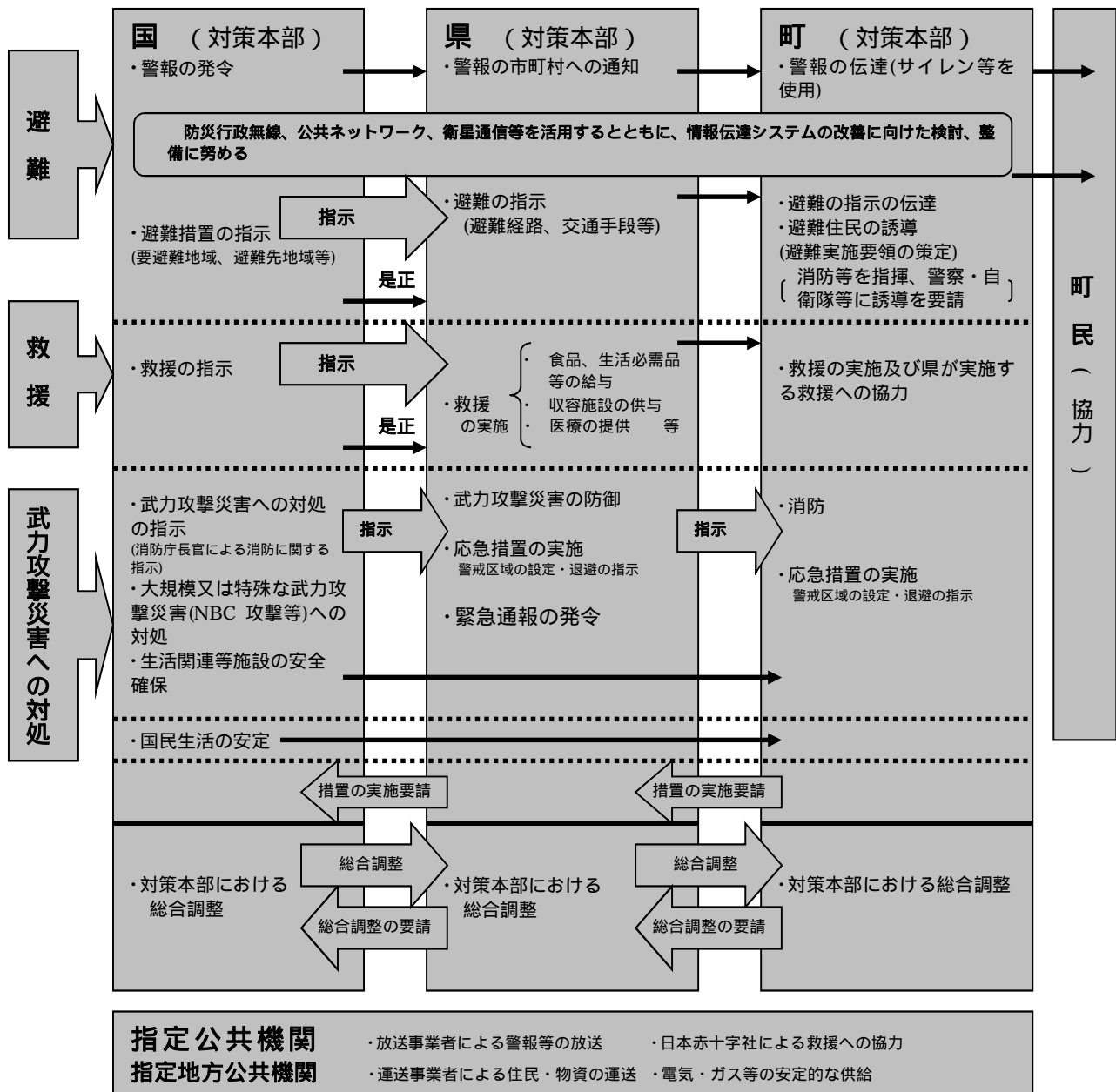

国、地方公共団体、指定公共機関等が相互に連携

## 1 町の事務

機関の名称	事務又は業務の大綱
町	1 町国民保護計画の作成 2 町国民保護協議会の設置、運営 3 町国民保護対策本部又は町緊急処理事態対策本部の設置、運営 4 組織の整備、訓練 5 警報の内容の伝達、避難実施要領の策定、避難住民の誘導、関係機関の調整その他の住民の避難に関する措置の実施 6 救援の実施、安否情報の収集及び提供その他の避難住民等の救援に関する措置の実施 7 退避の指示、警戒区域の設定、消防、廃棄物の処理、被災情報の収集その他の武力攻撃災害又は緊急処理事態における災害への対処に関する措置の実施 8 水の安定的な供給その他の国民生活の安定に関する措置の実施 9 武力攻撃災害又は緊急処理事態における災害の復旧に関する措置の実施

## 2 消防機関の事務

機関の名称	事務又は業務の大綱
鯉ヶ沢地区 消防事務組合 消防本部  鯉ヶ沢消防署	1 町国民保護計画の作成への協力 2 町国民保護協議会への参加 3 町国民保護対策本部又は町緊急処理事態対策本部への参加 4 町等の実施する訓練への協力及び参加 5 町の実施する警報等の内容の伝達、避難実施要領の策定への協力、避難の実施要領に基づく避難住民の誘導、消防団との連携その他の町民の避難に関する措置の実施 6 武力攻撃災害又は緊急処理事態における災害への対処に関する措置の実施（救急・救助を含む） 7 被災情報の収集、安否情報の収集その他の措置の実施

## 3 関係機関の連絡先、連絡方法等

県、町、指定行政機関、指定地方行政機関、指定公共機関及び指定地方公共機関、町内会及び自主防災組織等関係機関の連絡先、連絡方法等について明確にしておく。

## 第4章 町の地理的、社会的特徴

町は、国民保護措置又は緊急対処保護措置を適切かつ迅速に実施するため、その地理的、社会的特徴等について確認することとし、以下のとおり、国民保護措置又は緊急対処保護措置の実施に当たり考慮しておくべき町の地理的、社会的特徴等について定める。

### 1 位置

鱒ヶ沢町は青森県西海岸に面し、北緯40度26分、東経140度04分に位置し、東西およそ22km、南北およそ40kmと南北に細長く、総面積343.08km<sup>2</sup>と広大な土地を有している。北は日本海に臨み、南は秋田県、東はつがる市、弘前市、西目屋村、西は深浦町とそれぞれ隣接している。





## 2 地 形

市街地は海岸線に沿っておよそ 5km 帯状に細長く形成され、それぞれ赤石川(44.6 k m)、中村川(44.9 k m)、鳴沢川(17.2 k m)の各流域に集落が点在している。土地利用については、赤石川、中村川、鳴沢川の各流域に水田地帯、岩木山麓の広陵地に畑作地帯、鳴沢地域の平坦部に果樹園(りんご)を、さらに赤石川、中村川流域の山間部に約 78.6 km<sup>2</sup>の民公有林地帯、南方に 194 km<sup>2</sup>にのぼる白神山地核心地域を含む国有林地帯を配している。



### 3 気 候

北は日本海に面し、南に岩木山麓を擁するため、町内各地域は各々非常に異なった気象状況にある。岩木山麓に近い長平並びに黒森地区は亜高山性気象を呈し、積雪約 3m に達する豪雪地帯であるのに対し、海岸地帯では、1m 未滿と気候も比較的ゆるやかで降雪日数も 40 日程度であるが、季節風はかなり強いものがある。

鱒ヶ沢町の平均気温と降水量

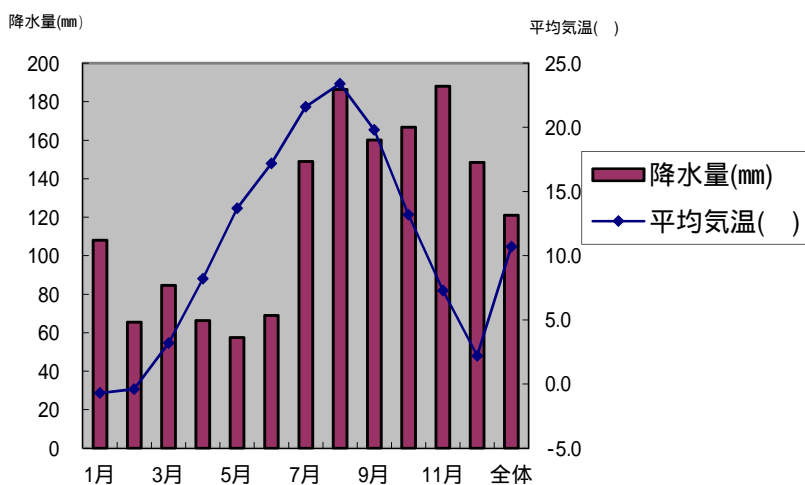

鱒ヶ沢町積雪深

■ 24～28平均

最深積雪量(cm)

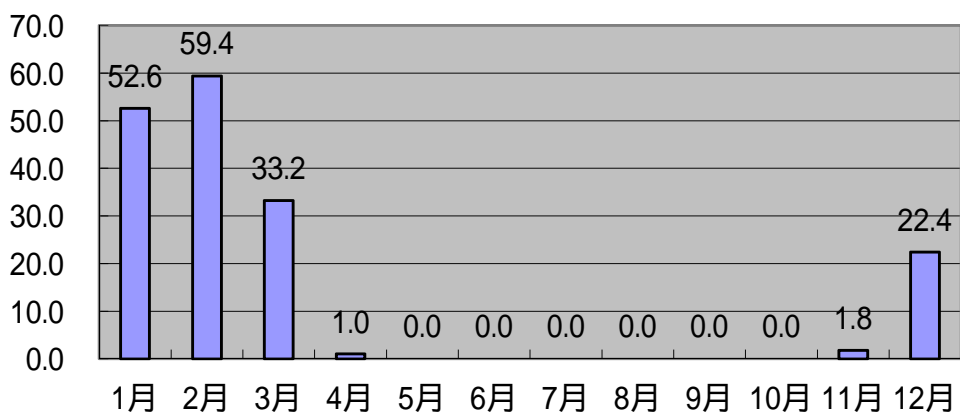

降水量、平均気温及び最深積雪量については、平成 24 年から平成 28 年までの平均値



#### 4 人口分布

平成 30 年 1 月末の住民基本台帳による人口は 10,296 人であり世帯数は 4,621 世帯である。

人口及び世帯数の推移をみると、人口については昭和 50 年の 18,086 人をピークに次第に減少してきている。平成 21 年 1 月末の住民基本台帳と比べ人口は 2,251 人の減少、また世帯数は 204 世帯減少し、1 世帯あたりの平均人員は 2.23 人となっている。人口分布は、鱒ヶ沢地区、舞戸地区の比較的狭い地域に総人口の約半数が集中している。

区分	人口(人)			世帯数	一世帯平均 人員
	総数	男	女		
総人口	10,296	4,821	5,475	4,621	2.23
鱒ヶ沢地区	2,237	1,039	1,191	1,061	2.11
舞戸地区	2,934	1,358	1,576	1,350	2.17
赤石地区	1,945	922	1,023	842	2.31
鳴沢地区	1,891	908	983	798	2.37
中村地区	1,289	594	695	570	2.26

(平成 30 年 1 月末 現在)

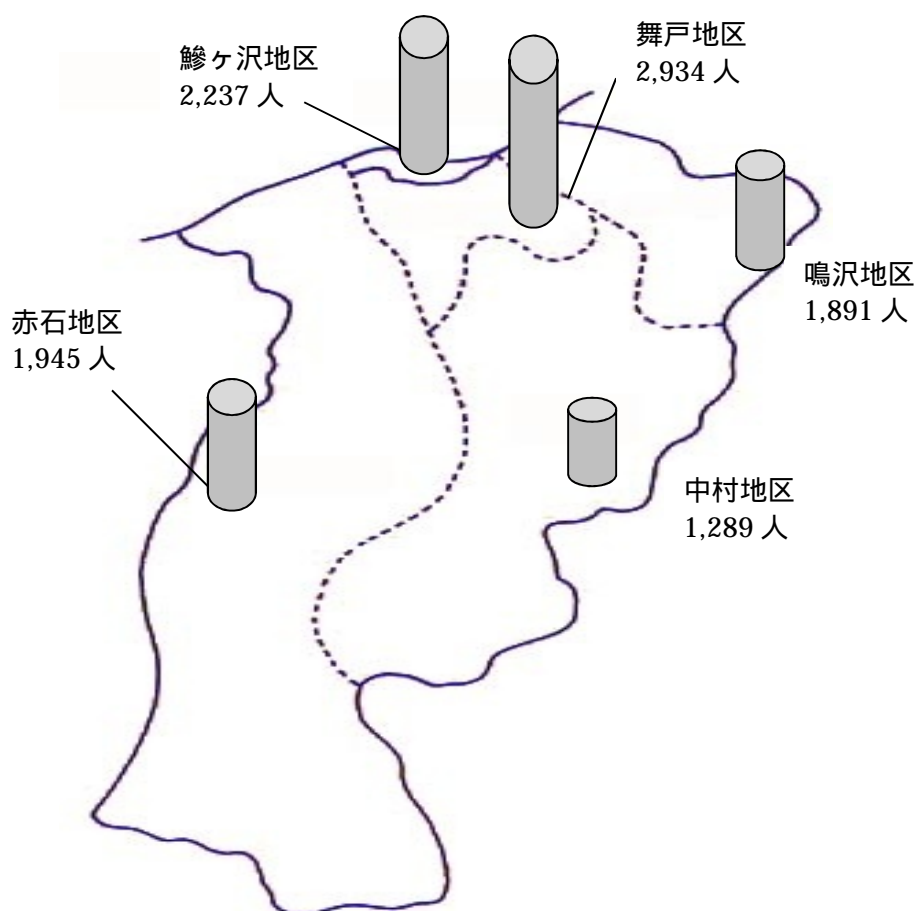

## 5 道路の位置等

国道 101 号が南北方向に走る。

国道 101 号は西海岸から秋田県能代市まで続き、一方は青森市浪岡で国道 7 号と、また東北自動車道と接続する。この他、津軽自動車道がつがる市近傍まで開通するとともに、町道が各地区を走り、国道、県道と接続する。

### 【冬期間閉鎖の路線】

町道赤石溪流線	延長	14,064.3 メートル
他 31 路線	総延長	29,225.75 メートル
一部通行止 町道牛島種里線		
他 54 路線	総延長	45,845.6 メートル

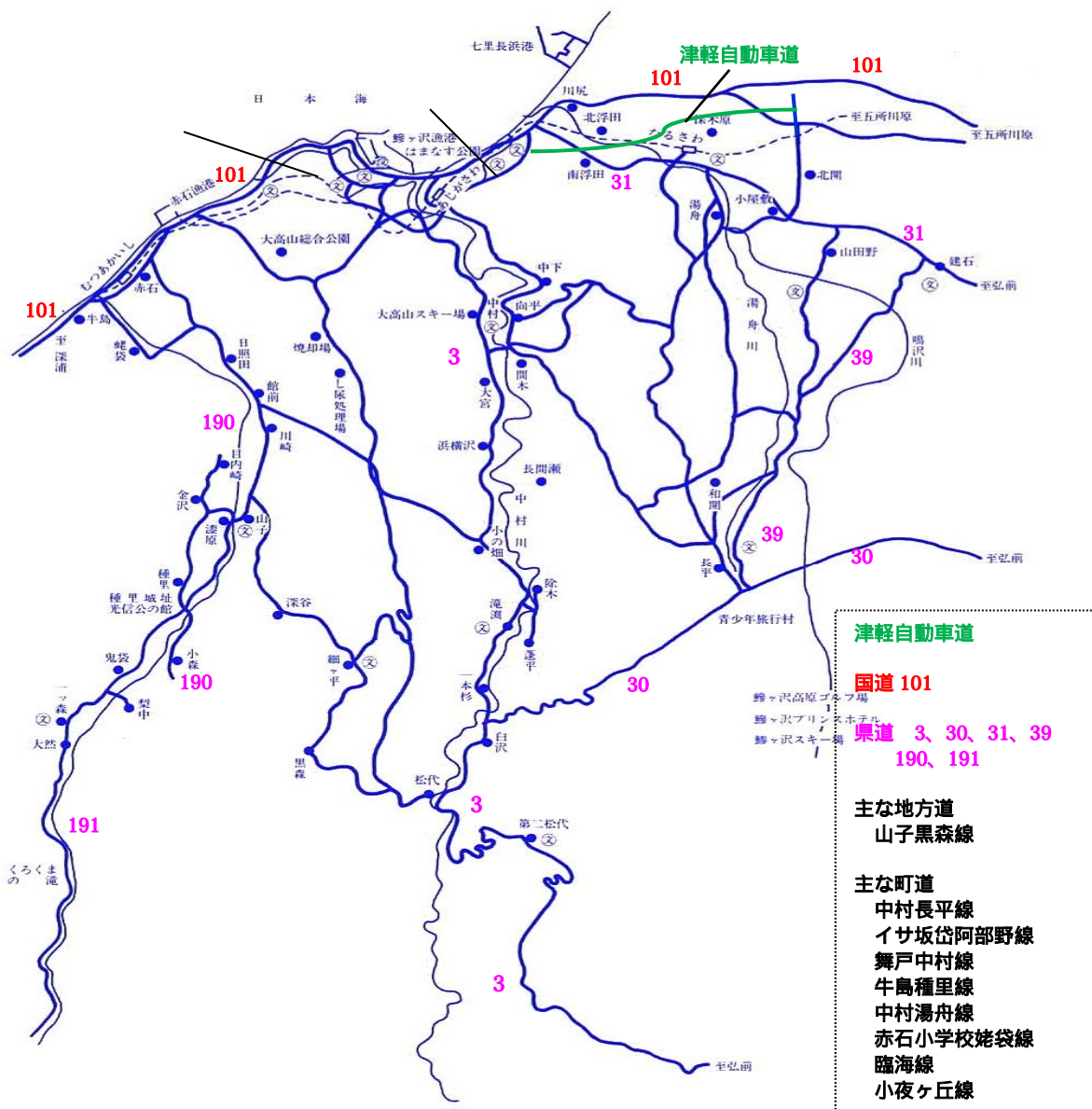

## 6 鉄道、港湾の位置等

鉄道は、東日本旅客鉄道（JR 東日本）五能線が、一方は奥羽線と接続し、他方は西海岸を能代市まで走る。

港湾は川尻地区にあり、岸壁は水深 7.5 メートル、延長 2,175 メートル、5,000 トンクラスの船舶が寄航可能な七里長浜港を擁している。

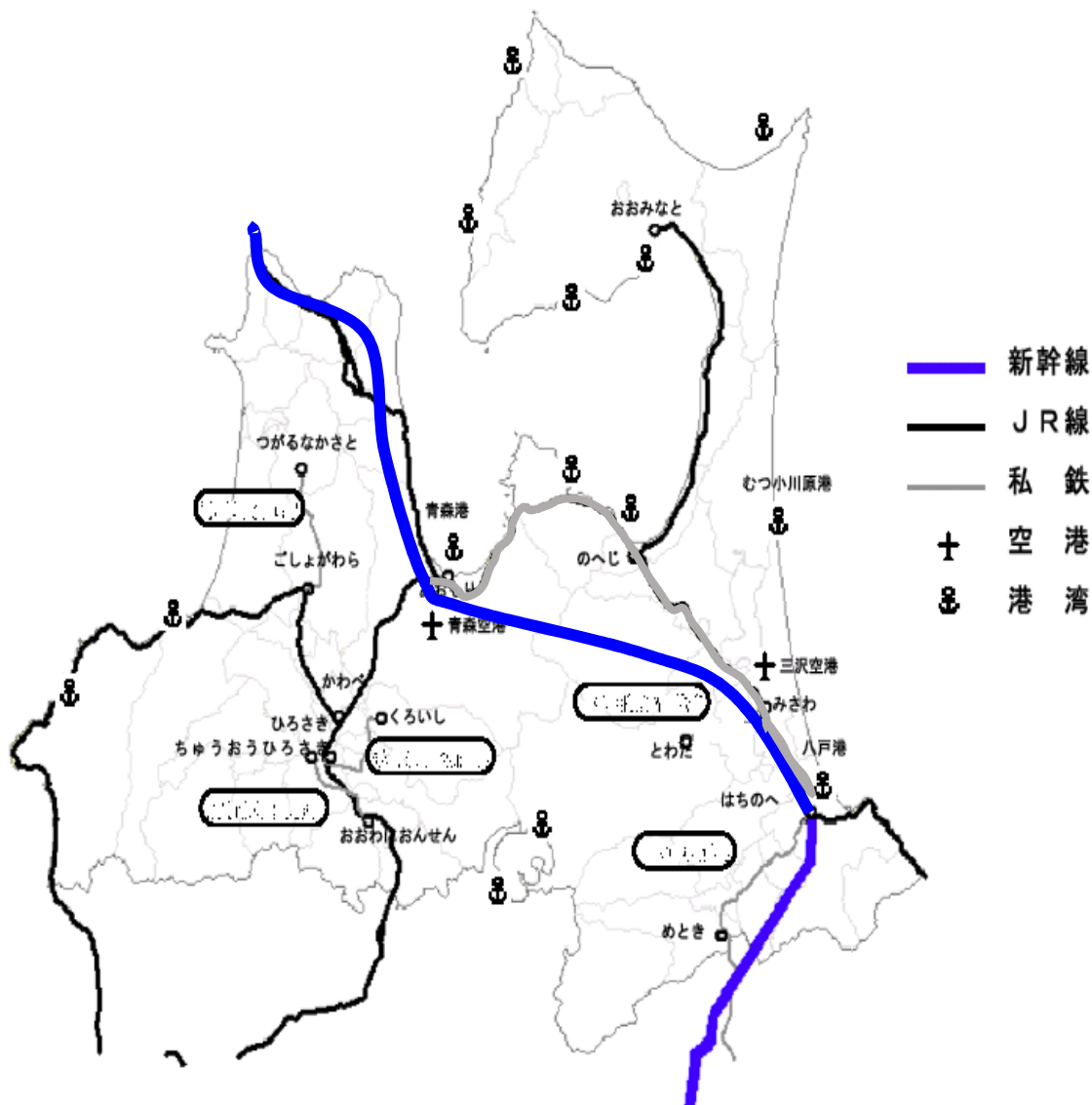

## 第5章 町国民保護計画が対象とする事態

町国民保護計画においては、以下のとおり県国民保護計画において想定されている武力攻撃事態及び緊急処理事態を対象とする。

### 1 武力攻撃事態

町国民保護計画においては、武力攻撃事態として、県国民保護計画において想定されている事態を対象とする。

#### (1) 武力攻撃事態の種類

町国民保護計画においては、武力攻撃事態として、基本方針及び県国民保護計画における以下の4種類が対象として想定されている。

着上陸侵攻

ゲリラや特殊部隊による攻撃

弾道ミサイル攻撃

航空攻撃

これらの4種類の特徴及び留意点は、基本指針及び県国民保護計画において次のとおり示されている。

## 着上陸侵攻

特 徴	<p>一般的に国民保護措置を実施すべき地域が広範囲になるとともに、その期間も比較的長期に及ぶことが予想される。また、敵国による船舶、戦闘機の集結の状況、我が国へ侵攻する船舶等の方向等を勘案して、武力攻撃予測事態において住民の避難を行うことも想定される。</p> <p>船舶により上陸を行う場合は、上陸用の小型船舶等が接岸容易な地形を有する沿岸部が当初の侵攻目標となりやすいと考えられる。</p> <p>航空機により侵攻部隊を投入する場合には、大型の輸送機が離着陸可能な空港が存在する地域が目標となる可能性が高く、当該空港が上陸用の小型船舶等の接岸容易な地域と近接している場合には特に目標となりやすいと考えられる。なお、着上陸侵攻の場合、それに先立ち航空機や弾道ミサイルによる攻撃が実施される可能性が高いと考えられる。</p> <p>主として、爆弾、砲弾等による家屋、施設等の破壊、火災等が考えられ、石油コンビナートなど、攻撃目標となる施設の種類によっては、二次被害の発生が想定される。</p>
留意点	<p>事前の準備が可能であり、戦闘が予想される地域から先行して避難させるとともに、広域避難が必要となる。広範囲にわたる武力攻撃災害が想定され、武力攻撃が終結した後の復旧が重要な課題となる。</p>

### ゲリラや特殊部隊による攻撃

<p>特 徴</p>	<p>警察、自衛隊等による監視活動等により、その兆候の早期発見に努めることとなるが、敵もその行動を秘匿するため、あらゆる手段を使用することが想定されることから、事前にその活動を予測あるいは察知できず、突発的に被害が生ずることも考えられる。そのため、都市部の政治経済の中核、鉄道、橋りょう、ダム、原子力関連施設などに対する注意が必要である。</p> <p>少人数のグループにより行われるため使用可能な武器も限定されることから、主な被害は施設の破壊等が考えられる。したがって、被害の範囲は比較的狭い範囲に限定されるのが一般的であるが、攻撃目標となる施設の種類によっては、二次被害の発生も想定され、例えば原子力事業所が攻撃された場合には被害の範囲が拡大するおそれがある。また、汚い爆弾(以下「ダーティボム」という。)が使用される場合がある。</p>
<p>留意点</p>	<p>ゲリラや特殊部隊の危害が住民に及ぶおそれがある地域においては、市町村(消防機関を含む。)と都道府県、都道府県警察、海上保安庁及び自衛隊が連携し、武力攻撃の態様に応じて、攻撃当初は屋内に一時避難させ、その後、関係機関が安全の措置を講じつつ適当な避難地に移動させる等適切な対応を行う。事態の状況により、都道府県知事の緊急通報の発令、市町村長又は都道府県知事の退避の指示又は警戒区域の設定など時宜に応じた措置を行うことが必要である。</p>

### 弾道ミサイル攻撃

<p>特 徴</p>	<p>○ 発射の兆候を事前に察知した場合でも、発射された段階で攻撃目標を特定することは極めて困難である。さらに、極めて短時間で我が国に着弾することが予想され、弾頭の種類(通常弾頭又はNBC( )弾頭) を着弾前に特定することは困難であるとともに、弾頭の種類に応じて、被害の様相及び対応が大きく異なる。</p> <p>通常弾頭の場合には、NBC弾頭の場合と比較して、被害は局限され、家屋、施設等の破壊、火災等が考えられる。</p>
<p>留意点</p>	<p>弾道ミサイルは発射後短時間で着弾することが予想されるため、迅速な情報伝達体制と適切な対応によって被害を局限化することが重要であり、屋内への避難や消火活動が中心となる。</p>

## 航空攻撃

<p>特 徴</p>	<p>弾道ミサイル攻撃の場合に比べその兆候を察知することは比較的容易であるが、対応の時間が少なく、また攻撃目標を特定することが困難である。</p> <p>航空攻撃を行う側の意図及び弾薬の種類等により異なるが、その威力を最大限に発揮することを敵国が意図すれば都市部が主要な目標となることも想定される。また、ライフラインのインフラ施設が目標となることもあり得る。</p> <p>航空攻撃はその意図が達成されるまで繰り返し行われることも考えられる。</p> <p>通常弾頭の場合には、家屋、施設等の破壊、火災等が考えられる。</p>
<p>留意点</p>	<p>○ 攻撃目標を早期に判定することは困難であることから、攻撃の目標地を限定せずに屋内への避難等の避難措置を広範囲に指示する必要がある。その安全を確保しなければ周辺の地域に著しい被害を生じさせるおそれがあると認められる生活関連等施設に対する攻撃のおそれがある場合は、被害が拡大するおそれがあるため、特に当該生活関連等施設の安全確保、武力攻撃災害の発生・拡大の防止等の措置を実施する必要がある。</p>

( ) N B C : Nuclear Biological Chemical / 核 生 物 化 学

(2) NBC攻撃の場合

特殊な対応が必要であるNBC攻撃の場合の対応等については、基本方針において次のとおり示されている。

種 別	想 定
1 核兵器等	<p>○ 核兵器を用いた攻撃（以下「核攻撃」という。）による被害は、当初は主に核爆発に伴う熱線、爆風及び初期核放射線によって、その後は放射性降下物や中性子誘導放射能（物質に中性子線が放射されることによって、その物質そのものが持つようになる放射能）による残留放射線によって生じる。核爆発によって 熱線、爆風及び初期核放射線発生し、物質の燃焼、構造物の破壊、放射能汚染の被害を短時間にもたらす。残留放射線は、爆発時に生じた放射能をもった灰（放射性降下物）からの放射線と、初期核放射線を吸収した建築物や土壌から発する放射線に区分される。このうち及び は、爆心地周辺において被害をもたらすが、の灰（放射性降下物）は、爆心地付近から降下し始め、逐次風下方向に拡散、降下して被害範囲を拡大させる。このため、熱線による熱傷や放射線障害等、核兵器特有の傷病に対する医療が必要となる。</p> <p>○ 放射性降下物は、放射能をもった灰であり爆発による上昇気流によって上空に吸い上げられ、拡散、降下するため、放射性降下物による被害は、一般的には熱線や爆風による被害よりも広範囲の地域に拡大することが想定される。放射性降下物が皮膚に付着することによる外部被ばくにより、あるいはこれを吸飲することや放射性降下物によって汚染された飲料水や食物を摂取することによる内部被ばくにより、放射線障害が発生するおそれがある。したがって、避難に当たっては、風下を避け、手袋、帽子、雨カップ等によって放射性降下物による外部被ばくを抑制するほか、口及び鼻を汚染されていないタオル等で保護することや汚染された疑いのある水や食物の摂取を避けるとともに、安定ヨウ素剤の服用等により内部被ばくの低減に努める必要がある。また、汚染地域への立入制限を確実に行之、避難の誘導や医療にあたる要員の被ばく管理を適切にすることが重要である。</p>



	<ul style="list-style-type: none"> <li>○ ダーティボムは、爆薬と放射性物質を組み合わせたもので、核兵器に比して小規模ではあるが、爆薬による爆発の被害と放射能による被害をもたらすことから、これらに対する対処が必要となる。</li> <li>○ 核攻撃等においては、避難住民等( 運送に使用する車両及びその乗務員を含む。 ) の避難退域時検査及び簡易除染( 防災基本計画( 原子力災害対策編 ) の簡易除染をいう。以下同じ。 ) その他放射性物質による汚染の拡大を防止するため必要な措置を講じる必要がある。</li> </ul>
2 生物兵器	<ul style="list-style-type: none"> <li>○ 生物剤は人に知られることなく散布することが可能であり、また発症するまでの潜伏期間に感染者が移動することにより、生物剤が散布されたと判明したときには、既に被害が拡大している可能性がある。</li> <li>○ 生物剤による被害は、使用される生物剤の特性、特にヒトからヒトへの感染力、ワクチンの有無、既に知られている生物剤か否か等により被害の範囲が異なるが、ヒトを媒体とする生物剤による攻撃が行われた場合には、二次感染により被害が拡大することが考えられる。</li> <li>○ 厚生労働省を中心とした一元的情報収集、データ分析等サーベイランス( 疾病監視 ) により、感染源及び汚染地域を特定し、感染源となった病原体の特性に応じた、医療活動、まん延防止を行うことが重要である。</li> </ul>
3 化学兵器	<ul style="list-style-type: none"> <li>○ 一般に化学剤は、地形・気象等の影響を受けて、風下方向に拡散し、空気より重いサリン等の神経剤は下をほうように広がる。また、特有の臭いがあるもの、無臭のもの等、その性質は化学剤の種類によって異なる。</li> <li>○ 国、地方公共団体等関係機関の連携の下、原因物質の検知及び汚染地域の特定又は予測を適切にして、住民を安全な風上の高台に誘導する等、避難措置を適切にするとともに、汚染者については、可能な限り除染し、原因物質の特性に応じた救急医療を行うことが重要である。また、化学剤は、そのままでは分解・消滅しないため、汚染された地域を除染して、当該地域から原因物質を取り除くことが重要である。</li> </ul>

## 2 緊急処理事態

緊急処理事態は、武力攻撃の手段に準ずる手段を用いて多数の人を殺傷する行為が発生した事態又は当該行為が発生する明白な危険が切迫していると認められるに至った事態(後日対処基本方針において武力攻撃事態であることの認定が行われることとなる事態を含む。)で、国民の生命、身体及び財産を保護するため、国家として緊急に対処することが必要な事態である。

町国民保護計画においては、緊急処理事態として、国の基本指針及び県国民保護計画において想定されている事態を対象とする

なお、国の基本指針及び県国民保護計画においては、以下に掲げる事態例が対象として想定されている。

### (1) 攻撃対象施設等による分類

危険性を内在する物質を有する施設等に対する攻撃が行われる事態

- ・ 原子力事業所等の破壊
- ・ 石油コンビナート・可燃性ガス貯蔵施設等の爆破
- ・ 危険物積載船への攻撃
- ・ ダムの破壊

多数の人が集合する施設、大量輸送機関等に対する攻撃が行われる事態

- ・ 大規模集客施設、ターミナル駅等の爆破
- ・ 列車等の爆破

### (2) 攻撃手段による分類

多数の人を殺傷する特性を有する物質等による攻撃が行われる事態

- ・ ダーティボム等の爆発による放射能の拡散
- ・ 炭疽菌等生物剤の航空機等による大量散布
- ・ 市街地等におけるサリン等化学剤の大量散布
- ・ 水源地に対する毒素等の混入

破壊の手段として交通機関を用いた攻撃等が行われる事態

- ・ 航空機等による多数の死傷者を伴う自爆テロ
- ・ 弾道ミサイル等の飛来

## 第2編 平素からの備えや予防

### 第1章 組織・体制の整備等

#### 第1 町における組織・体制の整備

町は、国民保護措置又は緊急対処保護措置を的確かつ迅速に実施するため、国民保護措置又は緊急対処保護措置の実施に必要な組織及び体制、職員の配置及びサービス基準等の整備を図る必要があることから、以下のとおり、各課の平素の業務、職員の参集基準等について定める。

#### 1 町の各課における平素の業務

(1) 町の各課は、国民保護措置又は緊急対処保護措置を的確かつ迅速に実施するため、平素から次に掲げる事務分担に基づき、体制の整備を行うものとする。

課名	事務分担（平素からの業務）
総務課 議会事務局	1 町国民保護対策本部及び町緊急処理事態対策本部に関する事
	2 町国民保護協議会の運営に関する事
	3 国民保護に関する組織の整備に関する事
	4 国民保護に関する訓練に関する事
	5 国民保護に関する啓発に関する事
	6 自衛隊の部隊等派遣（国民保護等派遣）要請の求めに関する事
	7 避難実施要領の策定に関する事
	8 物資及び資材の備蓄等に関する事
	9 住民に対する警報の内容の伝達及び緊急通報の内容に伝達に関する事
	10 復旧に関する事
	11 災害情報・安否情報の統括整理に関する事
	12 職員の派遣の要請及びあっせんの手続きに関する事
	13 特殊標章等の交付に関する事
	14 広報等に関する事
	15 その他総務課、議会事務局分掌事務のうち国民保護措置又は緊急対処保護措置に関する事

課 名	事務分担（平素からの業務）
政策推進課  財政課	1 政策推進課、財政課分掌事務に係る被災情報の収集に関すること 2 交通機関（輸送事業者）との連絡調整に関すること 3 電気事業者との連絡調整に関すること 4 港湾施設に関すること 5 その他政策推進課、財政課分掌事務のうち国民保護措置又は緊急 対処保護措置に関すること
農林水産課  農業委員会 事務局	1 農林水産課、農業委員会事務局分掌事務に係る被災情報の収集に 関すること 2 避難住民に対する食料の確保に関すること 3 応急仮設住宅その他住宅の建築資材の確保に関すること 4 その他農林水産課、農業委員会事務局分掌事務のうち国民保護措 置又は緊急対処保護措置に関すること
建設課	1 建設課分掌事務に係る被災情報の収集に関すること 2 道路及び橋梁の確保に関すること 3 交通不能箇所の調査及びその対策に関すること 4 応急仮設住宅に関すること 5 その他建設課分掌事務のうち国民保護措置又は緊急対処保護措 置に関すること
観光商工課	1 観光商工課分掌事務に係る被災情報の収集に関すること 2 電気及びガスの供給に関すること 3 被災者の就職支援に関すること 4 観光客に対する避難情報の提供に関すること 5 外国人に対する避難情報提供の支援に関すること 6 その他観光商工課分掌事務のうち国民保護措置又は緊急対処保護 措置に関すること
税務町民課	1 税務町民課分掌事務に係る被災情報の収集に関すること 2 その他税務町民課分掌事務のうち国民保護措置又は緊急対処保護 措置に関すること

課 名	事務分担（平素からの業務）
福祉衛生課  健康  ほけん課	1 福祉衛生課、健康ほけん課分掌事務に係る被災情報の収集に関する こと 2 避難住民等の救援措置に関すること 3 避難施設の運営体制の整備に関すること 4 安否情報の収集・整理に関すること 5 要配慮者の安全確保及び支援体制の整備に関すること 6 医療、医薬品等の供給体制の整備に関すること 7 保健衛生に関すること 8 心の相談に関すること 9 廃棄物処理に関すること 10 その他福祉衛生課、健康ほけん課分掌事務のうち国民保護措置又は 緊急対処保護措置に関すること
会計課	1 会計課分掌事務に係る被災情報の収集に関すること 2 災害用物品の調達に関すること 3 災害用物資器材の調達に関すること 4 資金運営計画に関すること 5 その他会計課分掌事務のうち国民保護措置又は緊急対処保護措置 に関すること
水道課	1 水道課分掌事務に係る被災情報の収集に関すること 2 施設の保全及び復旧に関すること 3 飲料水の確保及び供給に関すること 4 給水活動に関すること 5 水質検査に関すること 6 その他水道課分掌事務のうち国民保護措置又は緊急対処保護措置 に関すること
教育課	1 教育課分掌事務に係る被災情報の収集に関すること 2 文教施設等（日本海拠点館を含む）の保全に関すること 3 児童及び生徒の安全確保に関すること 4 文化財の保護に関すること 5 その他教育課分掌事務のうち国民保護措置又は緊急対処保護措置 に関すること

課 名	事務分担（平素からの業務）
消防団	1 消防・水防活動に関すること 2 災害の拡大防止に関すること 3 避難誘導に関すること 4 住民の救助に関すること 5 住民に対する警報の内容の伝達及び緊急通報の内容の伝達に関すること 6 その他消防団分掌事務のうち国民保護措置又は緊急対処保護措置に関すること

国民保護に関する業務の統括、各課との調整、企画立案等については、総務課長等の国民保護担当責任者が行う。

- (2) 鯉ヶ沢地区消防事務組合消防本部（以下「消防本部」という。）及び消防署は、国民保護措置を的確かつ迅速に実施するため、平素から次に掲げる事務分担に基づき、体制の整備を行うものとする。

課 名	事務分担（平素からの業務）
消防本部	1 町国民保護協議会への参加 2 町等の実施する訓練への協力及び参加に関すること 3 避難対策及び救助に関すること 4 資機材等の調達に関すること
消防署	5 武力攻撃災害への対処に関すること（救急・救助を含む） 6 その他消防本部、消防署分掌事務のうち国民保護措置又は緊急対処保護措置に関すること

## 2 町職員の参集基準等

- (1) 職員の迅速な参集体制の整備

町は、武力攻撃災害又は緊急処理事態における災害が発生し、又はまさに発生しようとしている場合の初動対応に万全を期するため、武力攻撃事態等又は緊急処理事態に対処するために必要な職員を迅速に参集できる体制を整備する。

- (2) 24時間即応体制の確立

町は、武力攻撃等又は緊急処理事態における攻撃が発生した場合において、事態の推移に応じて速やかに対応する必要があるため、消防機関との連携を図りつつ当直等の強化を行うなど、速やかに町長及び国民保護担当職員に連絡が取れる24時間即応可能な体制を確保する。

( 3 ) 町の体制及び職員の参集基準等

町は、事態の状況に応じて適切な措置を講じるため、下記の体制を整備するとともに、その参集基準を定める。

【町の体制及び町職員の参集基準】

体制	参集基準
担当課体制	総務課職員が参集
緊急事態連絡室体制	原則として、町国民保護対策本部体制又は町緊急処理事態対策本部体制に準じて職員の参集を行うが、具体的な参集基準は、個別の事態の状況に応じて、その都度判断する。
町国民保護対策本部体制 又は町緊急処理事態対策本部体制	全ての町職員が本庁又は出先機関等に参集する。

【事態の状況に応じた初動体制の確立】

事態の状況	体制の判断基準	体制
事態認定前	町の全課あげての対応は不要だが、情報収集等の対応が必要な場合	
	町の全課あげての対応が必要な場合(現場からの情報により多数の人を殺傷する行為等の事案の発生を把握した場合)	
事態認定後	町国民保護対策本部又は町緊急処理事態対策本部の設置に係る指定の通知がない場合	町の全課あげての対応は不要だが、情報収集等の対応が必要な場合 町の全課あげての対応が必要な場合(現場からの情報により多数の人を殺傷する行為等の事案の発生を把握した場合)
	町国民保護対策本部又は町緊急処理事態対策本部の設置に係る指定の通知を受けた場合	

( 4 ) 町職員への連絡手段の確保

町職員は、常時、電話・メール等による連絡手段を確保する。

( 5 ) 町職員の参集が困難な場合の対応

町職員が、交通の途絶、職員の被災などにより参集が困難な場合等も想定し、あらかじめ、参集予定職員の次席の職員を代替職員として指定しておくなど、事態の状況に応じた職員の参集手段を確保する。

なお、町国民保護対策本部又は町緊急対処事態対策本部(以下「町対策本部」という。)の本部長(以下「町対策本部長」という。)の代替職員については、以下のとおりとし、副本部長及び本部員については、代替職員を定めておく。

- 第 1 順位 副町長
- 第 2 順位 教育長
- 第 3 順位 総務課長

( 6 ) 職員の服務基準

町は、( 3 ) ~ の体制ごとに、参集した職員の行うべき所掌事務を定める。

( 7 ) 交代要員等の確保

町は、防災に関する体制を活用しつつ、町対策本部を設置した場合において、その機能が確保されるよう、以下の項目について定める。

- 交代要員の確保その他職員の配置
- 食料、燃料等の備蓄
- 自家発電設備の確保
- 仮眠設備等の確保 等

### 3 消防機関の体制

( 1 ) 消防本部及び消防署における体制等

消防本部及び鱒ヶ沢消防署(以下「消防署」という。)は、町における参集基準等と同様に、消防本部及び消防署における初動体制を整備するとともに、職員の参集基準を定めるものとする。その際、町は、消防本部及び消防署における 24 時間体制の状況を踏まえ、特に初動時における消防本部及び消防署との緊密な連携を図り、一体的な国民保護措置又は緊急対処保護措置が実施できる体制を整備する。



## (2) 消防団の充実・活性化の推進等

町は、消防団が避難住民の誘導等に重要な役割を担うことにかんがみ、県と連携し、地域住民の消防団への加入促進、消防団に係る広報活動、全国の先進事例の情報提供、施設及び設備の整備等の取組みを積極的に行い、消防団の充実・活性化を図る。

また、町は、県と連携し、消防団に対する国民保護措置又は緊急対処保護措置についての研修を実施するとともに、国民保護措置又は緊急対処保護措置についての訓練に消防団を参加させるよう配慮する。

さらに、町は、消防本部及び消防署における参集基準等を参考に、消防団員の参集基準を定めるものとする。

## 4 国民の権利利益の救済に係る手続等

### (1) 国民の権利利益の迅速な救済

町は、武力攻撃事態等又は緊急処理事態の認定があった場合には、国民保護措置又は緊急対処保護措置の実施に伴う損失補償、国民保護措置又は緊急対処保護措置に係る不服申立て又は訴訟その他の国民の権利利益の救済に係る手続を迅速に処理するため、国民からの問い合わせに対応するための総合的な窓口を開設し、手続項目ごとに、以下のとおり担当課を定める。

また、必要に応じ外部の専門家等の協力を得ることなどにより、国民の権利利益の救済のため迅速に対応する。

### 【国民の権利利益の救済に係る手続項目一覧】

手続項目	国民保護措置の内容	担当課
損失補償 (法第 159 条第 1 項)	特定物資の収用に関する事(法第 81 条第 2 項)	税務町民課
	特定物資の保管命令に関する事(法第 81 条第 3 項)	税務町民課
	土地等の使用に関する事(法第 82 条)	財政課
	応急公用負担に関する事 (法第 113 条第 1 項・第 5 項)	財政課
損害補償 (法第 160 条)	国民への協力要請によるもの (法第 70 条第 1・3 項、80 条第 1 項、115 条第 1 項、 123 条第 1 項)	総務課
	医療の要請等によるもの(法第 85 条第 1・2 項)	福祉衛生課
不服申立てに関する事(法第 6 条、175 条)		総務課
訴訟に関する事(法第 6 条、175 条)		総務課

## (2) 国民の権利利益に関する文書の保存

町は、国民の権利利益の救済の手續に関連する文書（公用令書の写し、協力の要請日時、場所、協力者、要請者、内容等を記した書類等）を鱒ヶ沢町文書管理規程等の定めるところにより、適切に保存する。また、国民の権利利益の救済を確実にを行うため、武力攻撃災害又は緊急対処事態における災害による当該文書の逸失等を防ぐために、安全な場所に確実に保管する等の配慮を行う。

町は、これらの手續に関連する文書について、武力攻撃事態等又は緊急対処事態が継続している場合及び国民保護措置又は緊急対処保護措置に関して不服申立て又は訴訟が提起されている場合には保存期間を延長する。

## 第2 関係機関との連携体制の整備

町は、国民保護措置又は緊急対処保護措置を実施するに当たり、国、県、他の市町村、指定公共機関、指定地方公共機関その他の関係機関と相互に連携協力することが必要不可欠であるため、以下のとおり、関係機関との連携体制の整備について定める。

### 1 基本的考え方

#### (1) 防災のための連携体制の活用

町は、国民保護措置又は緊急対処保護措置に関し、防災のための連携体制を踏まえ、広域にわたる避難、NBC攻撃（核兵器等又は生物剤若しくは化学剤を用いた兵器による攻撃をいう。以下同じ。）による災害に対応するための物資及び資機材の提供等武力攻撃事態等及び緊急対処事態において特有の事項にも対応できるよう、平素から関係機関相互の連携体制を整備する。

#### (2) 関係機関の計画との整合性の確保

町は、国、県、他の市町村、指定公共機関及び指定地方公共機関その他の関係機関の連絡先を把握するとともに、関係機関が作成する国民保護計画及び国民保護業務計画との整合性の確保を図る。

#### (3) 関係機関相互の意思疎通

町は、「避難」、「救援」等の個別の課題に関して関係機関による意見交換の場を設けること等により、関係機関の意思疎通を図り、人的なネットワークを構築する。

## 2 県との連携

### (1) 県の連絡先の把握等

町は、緊急時に連絡すべき県の連絡先及び担当部署(担当部局名、所在地、電話(FAX)番号、メールアドレス等)について把握するとともに、定期的に更新を行い、国民保護措置又は緊急対処保護措置の実施の要請が円滑に実施されるよう、県と緊密な連携を図る。

### (2) 県との情報共有

町は、警報の内容、経路や運送手段等の避難、救援の方法等に関し、県との間で緊密な情報の共有を図る。

### (3) 町国民保護計画の県への協議

町は、県との国民保護計画の協議を通じて、県の行う国民保護措置又は緊急対処保護措置と町の行う国民保護措置又は緊急対処保護措置との整合性の確保を図る。

### (4) 県警察との連携

町長は、自らが管理する道路について、武力攻撃事態等又は緊急処理事態において、道路の通行禁止措置等に関する情報を道路利用者に積極的に提供できるよう、県警察と必要な連携を図る。

## 3 近隣市町村との連携

### (1) 近隣市町村との連携の確保

町は、近隣市町村の連絡先、担当部署等に関する最新の情報を常に把握するとともに、近隣市町村相互の国民保護計画の内容について協議する機会を設けることや、防災に関し締結されている市町村間の相互応援協定等について必要な見直しを行うこと等により、武力攻撃災害又は緊急処理事態における災害の防御、避難の実施体制、物資及び資材の供給体制等における近隣市町村相互間の連携を図る。

### (2) 消防機関の連携体制の整備

町は、消防機関の活動が円滑に行われるよう、消防本部と協力し、近隣市町村の消防機関との連携を図るとともに、必要により既存の青森県消防相互応援協定等の見直しを行うこと等により、消防機関相互の連携及び相互応援体制の整備を図る。また、消防機関のNBC対応可能部隊数やNBC対応資機材の保有状況を相互に把握する。

#### 4 指定公共機関等との連携

##### (1) 指定公共機関等の連絡先の把握

町は、区域内の指定公共機関等との緊密な連携を図るとともに、指定公共機関等の連絡先、担当部署等について最新の情報を常に把握しておく。

##### (2) 医療機関との連携

町は、事態発生時に医療機関の活動が速やかに行われるよう消防機関とともに、災害拠点病院、救命救急センター、医師会等との連絡体制を確認するとともに、平素からの意見交換や訓練を通じて、緊急時の医療ネットワークと広域的な連携を図る。

また、特殊な災害への対応が迅速に行えるよう(公財)日本中毒情報センター等の専門的な知見を有する機関との連携に努める。

##### (3) 関係機関との協定の締結等

町は、関係機関から物資及び資材の供給並びに避難住民の運送等について必要な協力が得られるよう、防災のために締結されている協定の見直しを行うなど、防災に準じた必要な連携体制の整備を図る。

また、町は、区域内の事業所における防災対策への取組みに支援を行うとともに、民間企業の有する広範な人的・物的ネットワークとの連携の確保を図る。

#### 5 ボランティア団体等に対する支援

##### (1) 自主防災組織等に対する支援

町は、自主防災組織及び町内会等のリーダー等に対する研修等を通じて国民保護措置又は緊急対処保護措置の周知及び自主防災組織等の活性化を推進し、その充実を図るとともに、自主防災組織等相互間、消防団及び町等との間の連携が図られるよう配慮する。

また、国民保護措置又は緊急対処保護措置についての訓練の実施を促進し、自主防災組織等が行う消火、救助、救援等のための施設及び設備の充実を図る。

##### (2) 自主防災組織以外のボランティア団体等に対する支援

町は、防災のための連携体制を踏まえ、日本赤十字社、社会福祉協議会その他のボランティア関係団体等との連携を図り、武力攻撃事態等又は緊急事態対処においてボランティア活動が円滑に行われるよう、その活動環境の整備を図る。

### 第3 通信の確保

町は、武力攻撃事態等又は緊急対処事態において国民保護措置又は緊急対処保護措置を的確かつ迅速に実施するためには、非常通信体制の整備等による通信の確保が重要であることから、以下のとおり、非常通信体制の整備等について定める。

#### 1 非常通信体制の整備

町は、国民保護措置又は緊急対処保護措置の実施に関し、非常通信体制の整備、重要通信の確保に関する対策の推進を図るものとし、自然災害その他の非常時における通信の円滑な運用を図ること等を目的として、関係省庁、地方公共団体、主要な電気通信事業者等で構成された非常通信協議会との連携に十分配慮する。

#### 2 非常通信体制の確保

町は、武力攻撃災害又は緊急対処事態における災害発生時においても情報の収集、提供を確実にを行うため、情報伝達ルートが多ルート化や停電等に備えて非常用電源の確保を図るなど、自然災害時における体制を活用し、情報収集、連絡体制の整備・充実に努める。

また、非常通信体制の確保に当たっては、自然災害時において確保している通信手段を活用するとともに、以下の事項に十分留意し、その運営・管理、整備等を行う。

施設 ・ 設備 面	<ul style="list-style-type: none"> <li>・非常通信設備等の情報通信手段の施設について、非常通信の取扱いや機器の操作の習熟を含めた管理・運用体制の充実を図る。</li> </ul>
	<ul style="list-style-type: none"> <li>・武力攻撃災害又は緊急処理事態における災害による被害を受けた場合に備え、複数の情報伝達手段の整備（緊急情報ネットワークシステム(Em-Net)、全国瞬時警報システム(J-ALERT)、有線・無線系、地上系、衛星系等による伝送路の多ルート化等）、関連機器装置の二重化等の障害発生時における情報収集体制の整備・充実を図る。</li> </ul>
	<ul style="list-style-type: none"> <li>・無線通信ネットワークの整備・拡充の推進及び相互接続等によるネットワーク間の連携を図る。</li> </ul>
	<ul style="list-style-type: none"> <li>・被災現場の状況を青森県総合防災情報システム等により収集し、町対策本部に画像等を提供する仕組みを構築する。</li> </ul>
	<ul style="list-style-type: none"> <li>・武力攻撃災害又は緊急処理事態における災害時において確実な利用ができるよう、国民保護措置又は緊急対処保護措置の実施に必要な非常通信設備を定期的に総点検する。</li> </ul>
運用 面	<ul style="list-style-type: none"> <li>・夜間・休日の場合等における体制を確保するとともに、平素から情報の収集・連絡体制の整備を図る。</li> </ul>
	<ul style="list-style-type: none"> <li>・武力攻撃災害又は緊急処理事態における災害による被害を受けた場合に備え、通信輻輳時及び途絶時並びに庁舎への電源供給が絶たれた場合を想定した、非常用電源を利用した関係機関との実践的通信訓練の実施を図る。</li> </ul>
	<ul style="list-style-type: none"> <li>・通信訓練を行うに当たっては、地理的条件や交通事情等を勘案し、実施時間や電源の確保等の条件を設定した上で、地域住民への情報の伝達、避難先施設との間の通信の確保等に関する訓練を行うものとし、訓練終了後に評価を行い、必要に応じ体制等の改善を行う。</li> </ul>
	<ul style="list-style-type: none"> <li>・無線通信系の通信輻輳時の混信等の対策に十分留意し、武力攻撃事態等又は緊急処理事態の非常時における運用計画を定めるとともに、関係機関との間で携帯電話等の電気通信事業者用移動通信及び防災行政無線、消防救急無線等の業務用移動通信を活用した運用方法等についての十分な調整を図る。</li> </ul>
	<ul style="list-style-type: none"> <li>・電気通信事業者により提供されている災害時優先電話等の効果的な活用を図る。</li> </ul>
	<ul style="list-style-type: none"> <li>・担当職員の役割・責任の明確化等を図るとともに、職員担当者が被害を受けた場合に備え、円滑に他の職員が代行できるような体制の構築を図る。</li> </ul>
	<ul style="list-style-type: none"> <li>・町民に情報を提供するに当たっては、防災行政無線、広報車両等を活用するとともに、要配慮者及びその他通常的手段では情報の入手が困難と考えられる者に対しても情報を伝達できるよう必要な検討を行い、体制の整備を図る。</li> </ul>

## 第4 情報収集・提供等の体制整備

町は、武力攻撃事態等又は緊急処理事態において、国民保護措置又は緊急対処保護措置に関する情報提供、警報の内容の通知及び伝達、被災情報の収集・報告、安否情報の収集・整理・提供、被災情報収集・報告等を行うため、情報収集・提供等の体制整備のために必要な事項について、以下のとおり定める。

### 1 基本的考え方

#### (1) 情報収集・提供のための体制の整備

町は、武力攻撃又は緊急処理事態における攻撃等の状況、国民保護措置又は緊急対処保護措置の実施状況、被災情報その他の情報等を収集又は整理し、関係機関及び町民に対してこれらの情報の提供等を適時かつ適切に実施するための体制を整備する。

#### (2) 体制の整備に当たっての留意事項

体制の整備に際しては、防災における体制を踏まえ、効率的な情報の収集、整理及び提供や、武力攻撃災害又は緊急処理事態における災害により障害が発生した場合の通信の確保に留意する。

#### (3) 情報の共有

町は、国民保護措置又は緊急対処保護措置の実施のために必要な情報の収集、蓄積及び更新に努めるとともに、これらの情報が関係機関により円滑に利用されるよう、情報セキュリティ等に留意しながらデータベース化等に努める。

### 2 警報等の伝達に必要な準備

#### (1) 警報の伝達体制の整備

町は、知事から警報の内容の通知があった場合の町民及び関係団体への伝達方法等についてあらかじめ定めておくとともに、町民及び関係団体に伝達方法等の理解が行き渡るよう事前に説明や周知を図る。この場合において、民生委員や社会福祉協議会等との協力体制を構築するなど、要配慮者に対する伝達に配慮する。

( 2 ) 防災行政無線等の整備

町は、武力攻撃事態等又は緊急対処事態における迅速な警報の内容の伝達等に必要となる全国瞬時警報システム〔J-ALERT〕、緊急時ネットワークサービス〔Em-Net〕の整備や、同報系その他の防災行政無線のデジタル化の推進を図る。

( 3 ) 県警察及び海上保安部との連携

町は、武力攻撃事態等又は緊急対処事態において、町民に対する警報の内容の伝達が的確かつ迅速に行われるよう、県警察との協力体制を構築する。  
また、必要に応じて海上保安部との協力体制を構築する。

( 4 ) 国民保護に係るサイレンの町民への周知

国民保護に係るサイレン音（「国民保護に係る警報のサイレンについて」平成17年7月6日付消防運第17号国民保護運用室長通知）については、訓練等の様々な機会を活用して、広く町民に周知を図る。

( 5 ) 大規模集客施設等に対する警報の伝達のための準備

町は、県から警報の内容の通知を受けたとき、町長が迅速に警報の内容の伝達を行うこととなる区域内に所在する学校、病院、駅、大規模集客施設、大規模集合住宅、官公庁、事業所その他の多数の者が利用又は居住する施設について、国及び県との役割分担も考慮して定める。

( 6 ) 民間事業者からの協力の確保

町は、県と連携して、特に昼間人口の多い地域における「共助」の活動の実施が期待される民間事業者が、警報の内容の伝達や町民の避難誘導等を主体的に実施できるよう、各種の取組みを推進する。

その際、先進的な事業者の取組みをPRすること等により、協力が得られやすくなるような環境の整備に努める。



### 3 安否情報の収集、整理及び提供に必要な準備

#### (1) 安否情報の種類、収集及び報告の様式

町は、避難住民及び武力攻撃災害又は緊急対処事態における災害により死亡し又は負傷した町民の安否情報の内容は以下のとおりであり、安否情報を報告する際の安否情報報告書の様式は、武力攻撃事態等における安否情報の収集及び報告の方法並びに安否情報の照会及び回答の手続きその他の必要な事項を定める省令（以下「安否情報省令」という。）第1条に規定する様式第1号及び第2号の安否情報報告書の様式により、原則として、安否情報システムを用いて県に報告する。

#### 【収集・報告すべき情報】

##### 1 避難住民（負傷した住民も同様）

氏名

フリガナ

出生の年月日

男女の別

住所

国籍

～ のほか、個人を識別するための情報(前各号のいずれかに掲げる情報が不明である場合において、当該情報に代えて個人を識別することができるものに限る。)

負傷(疾病)の該当

負傷又は疾病の状況

現在の居所

連絡先その他必要情報

親族・同居者への回答の希望

知人への回答の希望

親族・同居者・知人以外の者への回答又は公表の同意

##### 2 死亡住民

(上記 ～ に加えて)

死亡の日時、場所及び状況

死体の所在

連絡先その他必要な情報

～ 及び ～ を親族・同居人・知人以外の者からの照会に対して回答することへの同意

## 【様式第3号】

様式第3号

### 安否情報報告書

報告書 年 月 日 時 分  
市町村名 担当者

氏名	フリガナ	出生の年月日	男女の別	住所	国籍	その他個人を識別するための情報	負傷（疾病）の該当	負傷又は疾病の状況	現在の住所	連絡先 その他 必要 情報	親族・同居者 への 回答 の 希望	知人への 回答 の 希望	親族・同居者 ・知人以外の 者への回答又 は公表の同意	備考

- 備考 1 この用紙の大きさは、日本工業規格A4とすること。  
 2 「出生の年月日」欄は元号表記により記入すること。  
 3 「国籍」欄は日本国籍を有しない者に限り記入すること。  
 4 武力攻撃災害により死亡した住民にあっては、「負傷又は疾病の状況」欄に「死亡」と記入した上で、加えて「死亡の日時、場所及び状況」を記入し、「現在の住所」欄に「遺体の安置されている場所」を記入すること。  
 5 ~ の希望又は同意欄には、安否情報の提供に係る希望又は同意について「有」又は「無」と記入願います。  
 この場合において、当該希望又は同意について特段の条件がある場合については、当該条件を「備考」欄に記入すること。

(注) 緊急対処事態における安否情報の報告もこの様式による。

### (2) 安否情報収集のための体制整備

町は、収集した安否情報を円滑に整理、報告及び提供することができるよう、あらかじめ、町における安否情報の整理担当者及び安否情報の回答責任者等を定めるとともに、職員に対し、必要な研修・訓練を行う。また、県の安否情報収集体制（担当の配置や収集方法・収集先等）の確認を行う。

### (3) 安否情報の収集に協力を求める関係機関の把握

町は、安否情報の収集を円滑に行うため、医療機関、諸学校、大規模事業所等安否情報を保有し、収集に協力を求める可能性のある関係機関について、既存の統計資料等に基づいてあらかじめ把握する。

## 4 被災情報の収集・報告に必要な準備

### (1) 情報収集・連絡体制の整備

町は、被災情報の収集、整理及び知事への報告等を適時かつ適切に実施するため、あらかじめ情報収集・連絡に当たる担当者を定めるとともに、必要な体制の整備を図る。なお、被災情報の知事への報告に当たっては、以下に掲げる様式により行う。

【被災情報の報告様式】

年 月 日に発生した による被害(第 報)

平成 年 月 日 時 分  
 鱒 ケ 沢 町

1 武力攻撃災害が発生した日時、場所(又は地域)  
 (1) 発生日時 平成 年 月 日  
 (2) 発生場所 鱒ヶ沢町大字 町 (北緯 度、東経 度)

2 発生した武力攻撃災害の状況の概要

3 人的・物的被害状況

市町村名	人的被害				住家被害		その他
	死者	行方不明者	負傷者		全壊	半壊	
			重傷	軽傷			
(人)	(人)	(人)	(人)	(棟)	(棟)		

可能な場合、死者について、死亡地の市町村名、死亡の年月日、性別、年齢及び死亡時の概況を一人ずつ記入して下さい。

市町村名	年月日	性別	年齢	概況

(注) 緊急対処事態における被災情報の報告もこの様式による。

(2) 担当者の育成

町は、あらかじめ定められた情報収集・連絡に当たる担当者に対し、情報収集・連絡に対する正確性の確保等の必要な知識や理解が得られるよう研修や訓練を通じ担当者の育成に努める。

## 第5 研修及び訓練

町職員は、町民の生命、身体及び財産を保護する責務を有していることから、研修を通じて国民保護措置又は緊急対処保護措置の実施に必要な知識の習得に努めるとともに、実践的な訓練を通じて武力攻撃事態等又は緊急処理事態における対処能力の向上に努める必要がある。このため、町における研修及び訓練のあり方について必要な事項を、以下のとおり定める。

### 1 研 修

#### (1) 職員の研修制度の充実

町は、国民保護措置又は緊急対処保護措置の円滑な実施を図るため、研修制度を充実するなど、人材の育成に努める。この場合において、国の職員、県の職員、危機管理に関する知見を有する自衛隊、警察、消防等の職員、学識経験者、テロ動向等危機管理の研究者等の外部の人材を講師に招くようにするとともに、危機管理を担当する専門職員を育成するための国の研修機関における研修課程を有効に活用する。

#### (2) 消防団員及び自主防災組織リーダーを対象とする研修

町は、県と連携し、消防団員及び自主防災組織リーダーに対して国民保護措置又は緊急対処保護措置に関する研修を行う。

### 2 訓 練

#### (1) 町における訓練の実施

町は、近隣市町村、県、国等関係機関と共同するなどして、国民保護措置又は緊急対処保護措置についての訓練を実施し、武力攻撃事態等又は緊急処理事態における対処能力の向上を図る。

訓練の実施に当たっては、具体的な事態を想定し、防災訓練におけるシナリオ作成等、既存のノウハウを活用するとともに、県警察、海上保安部等、自衛隊等との連携による、NBC攻撃等により発生する武力攻撃災害への対応訓練、広域にわたる避難訓練、地下への避難訓練等武力攻撃事態等に特有な訓練等について、人口密集地を含む様々な場所や想定で行うとともに、実際に資機材や様々な情報伝達手段を用いるなど実践的なものとするよう努める。

## (2) 訓練の形態及び項目

訓練を計画するに当たっては、実際に人・物等を動かす実動訓練、状況付与に基づいて参加者に意思決定を行わせる図上訓練等、実際の行動及び判断を伴う実践的な訓練を実施する。

また、防災訓練における実施項目を参考にしつつ、以下に示す訓練を実施する。

町対策本部を迅速に設置するための職員の参集訓練及び町対策本部設置運営訓練

警報・避難の指示等の内容の伝達・通知訓練及び被災情報・安否情報に係る情報収集・提供訓練

避難誘導訓練及び救援訓練

## (3) 訓練に当たっての留意事項

国民保護措置又は緊急対処保護措置と防災上の措置との間で相互に応用が可能な項目については、国民保護措置又は緊急対処保護措置についての訓練と防災訓練とを有機的に連携させる。

国民保護措置又は緊急対処保護措置についての訓練の実施においては、町民の避難誘導や救援等に当たり、町内会等の協力を求めるとともに、特に要配慮者への的確な対応が図られるよう留意する。

訓練実施時は、第三者の参加を求め、客観的な評価を行うとともに、参加者等から意見を聴取するなど、教訓や課題を明らかにし、国民保護計画の見直し作業等に反映する。

町は、町内会等及び自主防災組織等と連携し、町民に対し広く訓練への参加を呼びかけ、訓練の普及啓発に資するよう努め、訓練の開催時期、場所等は、町民の参加が容易となるよう配慮する。

町は、県と連携し、学校、病院、駅、大規模集客施設、大規模集合住宅、官公庁、事業所その他の多数の者が利用又は居住する施設の管理者に対し、火災や地震等の計画及びマニュアル等に準じて警報の内容の伝達及び避難誘導を適切に行うため必要となる訓練の実施を促す。

町は、県警察と連携し、避難訓練時における交通規制等の実施について留意する。

本町が積雪寒冷地であることにかんがみ、避難及び救援等の措置について、冬期における実動訓練又は冬期を想定した図上訓練を実施することにより、冬期における国民保護措置又は緊急対処保護措置を的確かつ迅速に実施できるよう努める。

## 第2章 避難、救援及び武力攻撃災害又は緊急処理事態における災害への対処に関する平素からの備え

避難、救援及び武力攻撃災害又は緊急処理事態における災害への対処への対処に関する平素からの備えに関して必要な事項について、以下のとおり定める。(通信の確保、情報収集・提供体制など既に記載しているものを除く。)

### 1 避難に関する基本的事項

#### (1) 基礎的資料の収集

町は、迅速に避難住民の誘導を行うことができるよう、住宅地図、道路網のリスト、避難施設のリスト等必要な基礎的資料を準備する。

#### 【準備すべき基礎的資料】

住宅地図  
区域内の道路網のリスト(冬期閉鎖路線一覧を含む。)  
輸送力のリスト  
避難施設のリスト  
備蓄物資、調達可能物資のリスト  
(冬期において必要となる資機材を含む。)  
生活関連等施設等のリスト  
関係機関(国、県、民間事業者等)の連絡先一覧、協定  
町内会及び自主防災組織等の連絡先等一覧  
消防機関のリスト  
避難行動要支援者名簿

#### (2) 隣接する市町村との連携の確保

町は、町の区域を越える避難を行う場合に備えて、平素から、隣接する市町村と想定される避難経路や相互の支援の在り方等について意見交換を行い、また、訓練を行うこと等により、緊密な連携を確保する。

### ( 3 ) 高齢者、障害者等避難行動要支援者への配慮

町は、避難住民の誘導に当たっては、高齢者、障害者等自ら避難することが困難な者の避難について、自然災害時への対応として作成している避難行動要支援者名簿を活用しつつ、避難行動要支援者の避難対策を講じる。

その際、避難誘導時において、災害・福祉関係課を中心とした横断的な「避難行動要支援者班」を迅速に設置できるよう職員の配置に留意する。

#### 【避難行動要支援者名簿について】

武力攻撃やテロ発生時においても、避難誘導に当たっては、自然災害時と同様、高齢者、障害者等の避難行動要支援者への配慮が重要であるが、平素から、自然災害時における取組みとして行われる避難行動要支援者名簿を活用することが重要である（「避難行動要支援者の避難行動支援に関する取組指針」（平成25年8月）参照）。

避難行動要支援者名簿は、災害対策基本法第49条の10において作成を義務づけられており、避難行動要支援者の氏名や生年月日、住所、避難支援を必要とする事由等を記載又は記録するものとされている。

また、災害発生時に避難行動要支援者の円滑かつ迅速な避難支援等の実施に結びつくため、町は避難行動要支援者の名簿情報について、地域防災計画の定めるところにより、あらかじめ避難支援等の実施に必要な限度で、避難支援等の実施に携わる関係者（避難支援等関係者）に提供することが求められている。

### ( 4 ) 民間事業者からの協力の確保

町は、避難住民の誘導時における地域の民間事業者の協力の重要性にかんがみ、平素から、これらの企業の協力が得られるよう、連携・協力の関係を構築しておく。

### ( 5 ) 学校や事業所との連携

町は、学校や大規模な事業所における避難に関して、時間的な余裕がない場合においては、事業所単位により集団で避難することを踏まえて、平素から、各事業所における避難の在り方について、意見交換や避難訓練等を通じて、対応を確認する。

## 2 避難実施要領のパターンの作成

町は、関係機関（教育委員会など町の各執行機関、消防機関、県、県警察、海上保安部等、自衛隊等）と緊密な意見交換を行いつつ、消防庁が作成するマニュアルを参考に、要配慮者の避難方法、季節の別（特に冬期間の避難方法）、観光客や昼間人口の存在、混雑や交通渋滞の発生状況等について配慮し、複数の避難実施要領のパターンをあらかじめ作成する。

## 3 救援に関する基本的事項

### （1）県との調整

町は、県から救援の一部の事務を町において行うこととされた場合や町が県の行う救助を補助する場合にかんがみて、町の行う救援の活動内容や県との役割分担等について、自然災害時における町の活動状況等を踏まえ、あらかじめ県と調整しておく。

### （2）基礎的資料の準備等

町は、県と連携して、救援に関する事務を行うために必要な資料を準備するとともに、避難に関する平素の取組みと並行して、関係機関との連携体制を確保する。

#### 【準備する基礎的資料】

収容施設（避難所（長期避難住宅を含む。）及び応急仮設住宅）して活用できる土地、建物等のリスト

備蓄物資、調達可能物資（暖房器具及び燃料を含む。）のリスト

関係医療機関のデータベース

救護班（医師、看護師、助産師等で構成する救護班）のデータベース

臨時の医療施設として想定される場所等のリスト

墓地及び火葬場等のデータベース

## 4 運送事業者の輸送力・輸送施設の把握等

町は、武力攻撃事態等又は緊急対処事態における町民の避難について主体的な役割を担うことから、避難住民の運送及び緊急物資の運送の確保のため、複数のルートや代替ルートを考慮しつつ、自ら町内における町民の避難及び緊急物資の輸送に関する体制を整備するとともに、県と連携して運送事業者である指定公共機関及び指定地方公共機関の輸送力並びに確保すべき輸送施設についてあらかじめ把握するものとする。



( 1 ) 運送事業者の輸送力及び輸送施設に関する情報の把握

町は、県が保有する町の区域の輸送に係る運送事業者の輸送力及び輸送施設に関する情報を共有する。

輸送力に関する情報

保有車輛等(鉄道、定期・路線バス、船舶等)の数、定員  
本社及び支社の所在地、連絡先、連絡方法 など

輸送施設に関する情報

道路(路線名、起点・終点、車線数、管理者の連絡先など)

鉄道(路線名、終始点駅名、路線図、管理者の連絡先など)

港湾(港湾名、係留施設数、管理者の連絡先など)

漁港(漁港名、係留施設数、管理者の連絡先など)

ヘリポート及び場外離着陸場(所在地、面積、管理者の連絡先など)

( 2 ) 運送経路の把握等

町は、武力攻撃事態等又は緊急対処事態における避難住民や緊急物資の運送を円滑に行うため、県が保有する町の区域に係る運送経路の情報を共有する。

5 避難施設の指定への協力

町は、県が行う避難施設の指定に際しては、施設の収容人数、構造、保有施設等の必要な情報を提供するなど県に協力する。

また、町は、県が指定した避難施設に関する情報を避難施設データベース等により、県と共有するとともに、県と連携して町民に周知する。

6 生活関連等施設の把握

( 1 ) 生活関連等施設の把握

町は、その区域内に所在する生活関連等施設について、県を通じて把握するとともに、県との連絡体制を整備する。

また、町は、「生活関連等施設の安全確保の留意点」(平成27年4月21日付け内閣官房副長官補(事態対処・危機管理担当)付事務連絡)に基づき、その管理に係る生活関連等施設の安全確保措置の実施のあり方について定める。

【施設の種類の種類及び所管省庁、所管県担当部局】

国民保護法施行令	各号	施設の種類の種類	所管省庁名	所管県担当部局
第 27 条	1号	発電所、変電所	経済産業省	(原発) 危機管理局 (原発以外) エネルギー総合対策局 県土整備部
	2号	ガス工作物	経済産業省	危機管理局
	3号	取水施設、貯水施設、浄水施設、配水池	厚生労働省	健康福祉部
	4号	鉄道施設、軌道施設	国土交通省	企画政策部
	5号	電気通信事業用交換設備	総務省	企画政策部
	6号	放送用無線設備	総務省	危機管理局
	7号	水域施設、係留施設	国土交通省	県土整備部
	8号	滑走路等、旅客ターミナル施設、航空保安施設	国土交通省	県土整備部
	9号	ダム	農林水産省 国土交通省	農林水産部 県土整備部
	10号	危険物質等の取扱所	危険物質等の種類及び所管省庁、 所管県担当部局を参照	

【危険物質等の種類及び所管省庁、所管県担当部局】

国民保護法施行令	各号	危険物質等の種類の種類	所管省庁名	所管県担当部局
第 28 条	1号	危険物	総務省消防庁	危機管理局
	2号	毒劇物 (毒物及び劇物取締法)	厚生労働省	健康福祉部
	3号	火薬類	経済産業省	危機管理局
	4号	高圧ガス	経済産業省	危機管理局
	5号	核燃料物質 (汚染物質を含む。)	原子力規制委員会	危機管理局
	6号	核原料物質	原子力規制委員会	危機管理局
	7号	放射性同位元素 (汚染物質を含む。)	原子力規制委員会	危機管理局
	8号	毒劇薬 (医療品医療機器等法)	厚生労働省 農林水産省	健康福祉部 農林水産部
	9号	電気工作物内の高圧ガス	経済産業省	危機管理局
	10号	生物剤、毒素	各省庁 (主務大臣)	健康福祉部 農林水産部
	11号	毒性物質	経済産業省	危機管理局

(2) 町が管理する公共施設等における警戒

町は、その管理に係る公共施設、公共交通機関等について、特に情勢が緊迫している場合等において、必要に応じ、生活関連等施設の対応も参考にして、県の措置に準じて警戒等の措置を実施する。この場合において、県警察及び海上保安部等との連携を図る。

### 第3章 物資及び資材の備蓄、整備

町が備蓄、整備する国民保護措置又は緊急対処保護措置の実施に必要な物資及び資材について、以下のとおり定める。

#### 1 町における備蓄

##### (1) 防災のための備蓄との関係

町民の避難や避難住民等の救援に必要な物資や資材については、従来の防災のために備えた物資や資材と共通するものが多いことから、原則として、国民保護措置のための備蓄と防災のための備蓄とを相互に兼ねるとともに、武力攻撃事態等において特に必要となる物資及び資材について、備蓄し、又は調達体制を整備する。

なお、本町が積雪寒冷地であることにかんがみ、冬期において必要となる資機材（長靴、防寒具、スノーダンプ、スコップ、防寒用品等）、収容施設における暖房器具・燃料の確保、調達及び適切な配分等に留意するものとする。

##### (2) 国民保護措置の実施のために必要な物資及び資材

国民保護措置の実施のため特に必要となる化学防護服や放射線測定装置等の資機材については、国がその整備や整備の促進に努めることとされ、また、安定ヨウ素剤や天然痘ワクチン等の特殊な薬品等のうち国において備蓄・調達体制を整備することが合理的と考えられるものについては、国において必要に応じて備蓄・調達体制の整備等を行うこととされており、町としては、国及び県の整備状況等も踏まえ、県と連携しつつ対応する。

#### 【住民の避難及び避難住民等の支援に必要な物資及び資材等の例】

食料、飲料水、被服、毛布、医薬品、仮設テント、燃料 など

#### 【国民保護措置のために特に必要な物資及び資材の例】

安定ヨウ素剤、天然痘ワクチン、化学防護服、放射線測定装置、放射性物質等による汚染の拡大を防止するための除染器具 など

( 3 ) 県との連携等

町は、国民保護措置のために特に必要となる物資及び資材の備蓄・整備について、県と密接に連携して対応する。

また、武力攻撃事態等が長期にわたった場合においても、国民保護措置に必要な物資及び資材を調達することができるよう、他の市町村等や事業者等との間で、その供給に関する協定をあらかじめ締結するなど、必要な体制を整備する。

( 4 ) 緊急対処保護措置の実施のために必要な物資及び資材

町は、緊急対処保護措置に必要な物資及び資材については、国民保護措置の実施のための物資及び資材を活用する。

## 2 町が管理する施設及び設備の整備及び点検等

( 1 ) 施設及び設備の整備及び点検

町は、国民保護措置又は緊急対処保護措置の実施も念頭におきながら、その管理する施設及び設備について、整備し、又は点検する。

( 2 ) ライフライン施設の機能の確保

町は、その管理する上下水道施設等のライフライン施設について、自然災害に対する既存の予防措置を活用しつつ、系統の多重化、拠点の分散、代替施設の整備等による代替性の確保に努める。

( 3 ) 復旧のための各種資料等の整備等

町は、武力攻撃災害又は緊急処理事態における災害による被害の復旧の的確かつ迅速な実施のため、地籍調査の成果、不動産登記その他土地及び建物に関する権利関係を証明する資料等について、既存のデータ等を活用しつつ整備し、その適切な保存を図るとともに、バックアップ体制を整備するよう努める。

## 第4章 国民保護に関する啓発

武力攻撃災害又は緊急処理事態における災害による被害を最小限化するためには、町民が国民保護に関する正しい知識を身につけ、武力攻撃事態等又は緊急処理事態において適切に行動する必要があることから、国民保護に関する啓発や武力攻撃事態等又は緊急処理事態において町民がとるべき行動等に関する啓発のあり方について、必要な事項を、以下のとおり定める。

### 1 国民保護措置又は緊急対処保護措置に関する啓発

#### (1) 啓発の方法

町は、国及び県と連携しつつ、町民に対し、広報誌、パンフレット、テレビ、インターネット等の様々な媒体を活用して、国民保護措置又は緊急対処保護措置の重要性について継続的に啓発を行うとともに、町民向けの研修会、講演会等を実施する。

また、要配慮者に対しては、点字や外国語を使用した広報媒体を使用するなど実態に応じた方法により啓発を行う。その際、防災の取組みを含め、功労のあった者の表彰などにより、国民保護に関する町民への浸透を図ることも検討する。

#### (2) 防災に関する啓発との連携

町は、啓発の実施に当たっては、防災に関する啓発とも連携し、消防団及び自主防災組織の特性も活かしながら町民への啓発を行う。

#### (3) 学校における教育

町教育委員会は、県教育委員会の協力を得て、児童生徒等の安全の確保及び災害対応能力育成のため、町立の小・中学校において、安全教育や自他の生命を尊重する精神、ボランティア精神の養成等のための教育を行う。

## 2 武力攻撃事態等又は緊急対処事態において町民がとるべき行動等に関する啓発

町は、武力攻撃災害又は緊急対処事態における災害の兆候を発見した場合の町長等に対する通報義務、不審物等が発見した場合の管理者に対する通報等について、啓発資料等を活用して町民への周知を図る。

また、町は、弾道ミサイル攻撃の場合や地域においてテロが発生した場合などに町民がとるべき対処についても、国が作成する各種資料(内閣官房作成の「武力攻撃やテロなどから身を守るために」など)を防災に関する行動マニュアルなどと併せて活用しながら、町民に対し周知するよう努める。

また、町は、日本赤十字社、県、消防機関などとともに、傷病者の応急手当について普及に努める。

## 第3編 武力攻撃事態等又は緊急対処事態への対処

### 第1章 初動連絡体制の迅速な確立及び初動措置

多数の死傷者が発生したり、建造物が破壊される等の具体的な被害が発生した場合等においては、当初、その被害の原因が明らかではないことも多いと考えられることから、町は、武力攻撃事態等や緊急対処事態の認定が行われる前の段階においても、町民の生命、身体及び財産の保護のために、現場において初動的な被害への対処が必要となる。

また、他の市町村において攻撃が発生している場合や何らかの形で攻撃の兆候に関する情報が提供された場合においても、事案発生時に迅速に対応できるよう、即応体制を強化しておくことが必要となることも考えられる。

このためかかる事態において初動体制を確立し、関係機関からの情報等を迅速に集約・分析して、その被害の態様に応じた応急活動を行っていくことが極めて重要となることから、町の初動体制について、以下のとおり定める。

#### 1 事態認定前における緊急事態連絡室等の設置及び初動措置

##### (1) 担当課体制の構築

町は、町外からの情報により、町外における多数の人を殺傷する行為等の事案の発生又は事案の発生のおそれを把握した場合において、情報収集を行うため、総務課職員等による情報収集体制を速やかに構築する。

##### (2) 緊急事態連絡室の設置

町は、現場からの情報により多数の人を殺傷する行為等の事案の発生又は事案の発生のおそれを把握した場合においては、速やかに県及び県警察に連絡を行うとともに、町としての確かつ迅速に対処するため、初動的に、町長、副町長、教育長を中心とする緊急事態連絡室に設置する。その場合、総務課長、消防長、関係課長など、町対策本部員等のうち事案発生時の対処に不可欠な少人数の要員により構成する。

町民からの通報、県からの連絡その他の情報により、町職員が当該事案の発生を把握した場合は、直ちにその旨を町長、副町長及び教育長等に報告するものとする。

緊急事態連絡室を設置した場合は、消防本部及びその他の関係機関を通じて当該事案に係る情報収集に努め、国、県、関係する指定公共機関、指定地方公共機関等の関係機関に対して迅速に情報の共有を図るとともに、緊急事態連絡室を設置した旨について、県に連絡を行う。この場合、迅速な情報収集の及び提供のため、可能な限り現場における消防機関との通信体制を確保するものとする。

### 【緊急事態連絡室の構成等】

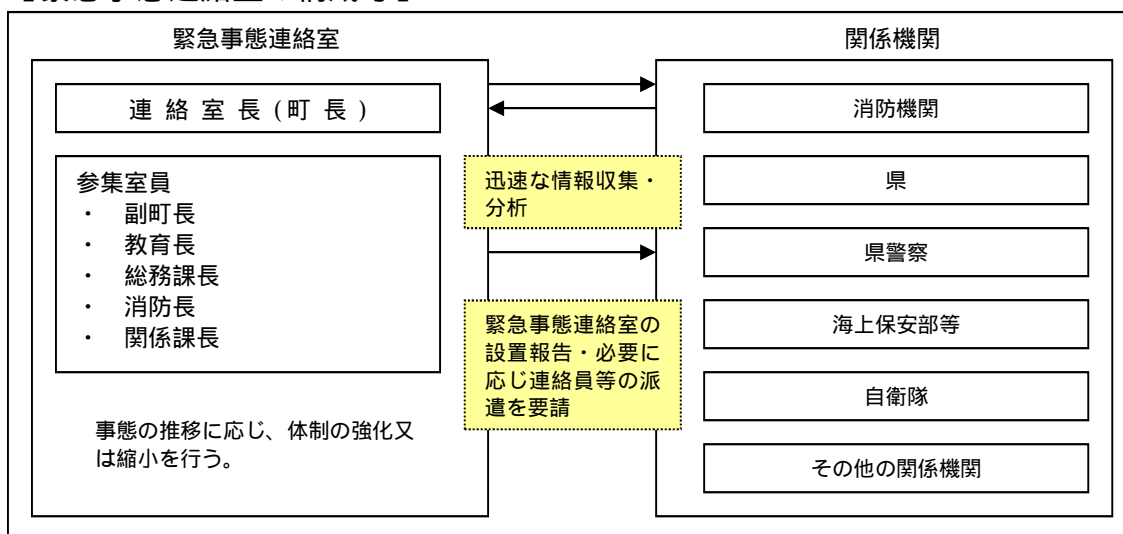

### (3) 初動の処置

町は、緊急事態連絡室を設置した場合において、各種の連絡調整に当たるとともに、現場の消防機関による消防法に基づく火災警戒区域又は消防警戒区域の設定あるいは救助・救急の活動状況を踏まえ、必要に応じて災害対策基本法等に基づく避難の指示、警戒区域の設定、救急救助等の応急措置を行う。また、町長は、国、県等から入手した情報を消防機関等へ提供するとともに、必要な指示を行う。

町は警察官職務執行法に基づき、警察官が行う避難の指示、警戒区域の設定等が円滑になされるよう、緊密な連携を図る。

また、政府による事態認定がなされ、町に対し、町対策本部の設置の指定がない場合においては、町長は、必要に応じ国民保護法に基づき、退避の指示、警戒区域の設定、対策本部設置の要請などの措置等を行う。

### (4) 関係機関への支援の要請

町長は、事案に伴い発生した災害への対処に関して、必要があると認めるときは、県や他の市町村に対し支援を要請する。



( 5 ) 対策本部への移行に要する調整

緊急事態連絡室を設置した後に政府において事態認定が行われ、町に対し、町対策本部を設置すべき町の指定の通知があった場合については、直ちに町対策本部を設置して新たな体制に移行するとともに、緊急事態連絡室は廃止する。この場合において、町は速やかに県にその旨を連絡する。

( 6 ) 町災害対策本部を設置している場合の調整

町は、多数の人を殺傷する行為等の事案に伴い発生した災害に対処するため、災害対策基本法に基づく町災害対策本部が設置された場合において、その後、政府において事態認定が行われ、町対策本部を設置すべき町の指定の通知があった場合には、直ちに町対策本部を設置し、町災害対策本部を廃止するものとする。また、町対策本部長は、町対策本部に移行した旨を町関係課に対し周知徹底する。

なお、市災害対策本部を設置することができるのは、その被害の態様が災害対策基本法に規定する災害に該当し、被害に係る事案の発生原因が不明の期間に限られる点に留意する必要がある。

町対策本部の設置前に災害対策基本法に基づく避難の指示等の措置を講じている場合には、既に講じた措置に代えて、改めて国民保護法に基づく所要の措置を講じるなど必要な調整を行うものとする。

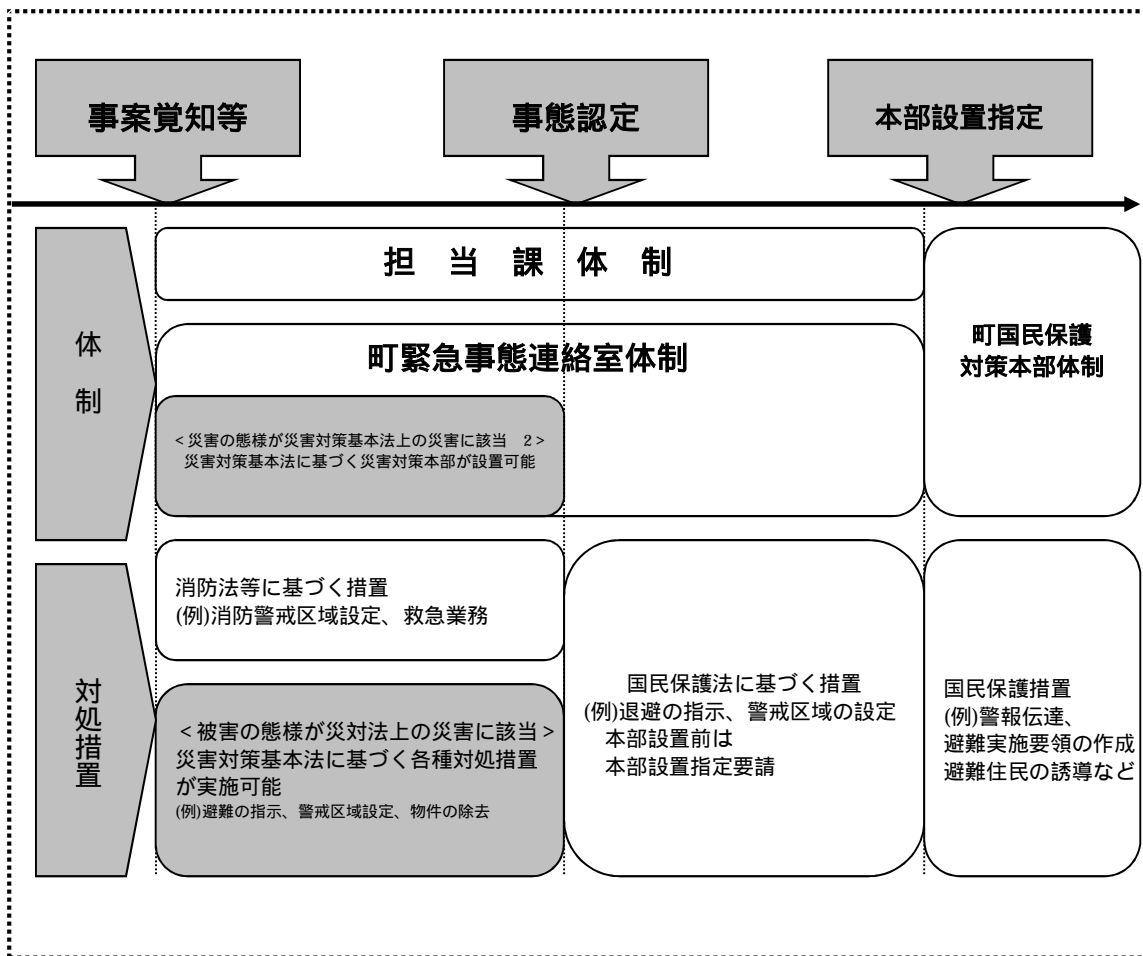

## 2 武力攻撃等又は緊急対処事態における攻撃の兆候に関する連絡があった場合の対応

町は、国から県を通じて、警戒態勢の強化等を求める通知や連絡があった場合や武力攻撃事態等又は緊急対処事態の認定が行われたが、町対策本部を設置すべき指定がなかった場合であっても、町長が不測の事態に備えた即応体制を強化すべきと判断した場合には、担当課での対応体制、又は緊急事態連絡室を設置し、即応体制の強化を図る。

この場合において、町長は、情報連絡体制、職員の参集体制、関係機関との通信・連絡体制、生活関連等施設の警戒状況などについての確認を行い、町の区域において事案が発生した場合に迅速に対応できるよう必要に応じて全庁的な体制を構築する。

## 第2章 町対策本部の設置等

町対策本部を迅速に設置するため、町対策本部を設置する場合の手順や組織、機能等について、以下のとおり定める。

### 1 町対策本部の設置

#### (1) 町対策本部の設置の手順

町対策本部を設置する場合には、次の手順により行う。

町対策本部を設置すべき町の指定の通知

町長は、内閣総理大臣から、総務大臣（消防庁）及び知事を通じて町対策本部を設置すべき町の指定の通知を受ける。

町長による町対策本部の設置

指定の通知を受けた町長は、直ちに町対策本部を設置する。

緊急事態連絡室を設置していた場合は、緊急事態連絡室を廃止し、町対策本部に切り替える。

町対策本部員及び町対策本部職員の参集

町は、関係職員対し、緊急連絡網を活用し、町対策本部に参集するように連絡する。

町対策本部の開設

町は、町庁舎2階会議室に町対策本部を開設するとともに、町対策本部に必要な各種通信システムの起動、資機材の配置等必要な準備を開始する。

町は、町対策本部を設置したときは、町議会に町対策本部を設置した旨を連絡するとともに、関係機関に通知する。

交代要員等の確保

町は、防災に関する体制を活用しつつ、交代要員の確保、職員の配置、食料、燃料等の備蓄、自家発電設備及び仮眠設備の確保等を行う。

本部の代替機能の確保

町は、町対策本部が被災した場合等町対策本部を町庁舎内に設置できない場合に備え、以下のとおり、町対策本部の代替施設を指定する。

#### 【代替施設の指定】

##### ・ 鯉ヶ沢町勤労青少年ホーム

また、町の区域外への避難が必要で、町の区域内に町対策本部を設置することができない場合には、避難先地域の市町村長及び知事と町対策本部の設置場所について協議する。

( 2 ) 町対策本部を設置すべき町の指定の要請等

町長は、町が町対策本部を設置すべき町の指定が行われていない場合において、町における国民保護措置又は緊急対処保護措置を総合的に推進するために必要があると認める場合には、知事を経由して内閣総理大臣に対し、町対策本部を設置すべき町の指定を行うよう要請する。

2 町対策本部の組織

( 1 ) 町対策本部長、副本部長及び本部員

町対策本部の本部長は町長をもって充て、副本部長に副町長を充てる。

本部員は、教育長、鱒ヶ沢病院長、鱒ヶ沢病院事務長、各課長並びに議会事務局長、農業委員会事務局長、鱒ヶ沢地区消防事務組合消防長(以下「消防長」という。)、消防署長及び消防団長をもって充てる。

( 2 ) 本部会議の設置

町対策本部に、町対策本部長、副本部長及び本部員をもって構成する本部会議を置く。本部会議は、国民保護措置又は緊急対処保護措置に関する重要事項を協議する。

本部会議は町対策本部長が主宰し、町対策本部長が主宰できないときは、副本部長がこれを代理する。

( 3 ) 対策連絡部の設置

町対策本部に、町対策本部長の意思決定を補佐するため、対策連絡部を置き、部長は総務課長をもって充てる。

また、対策連絡部に部長補佐を置き、補佐は総務課副参事をもって充てる。

( 4 ) 対策連絡部の機能

対策連絡部に次に掲げる班を置き、機能を次表のとおり定める。また、各班の業務に当たる職員をあらかじめ定めておく。

ア 統括班

イ 対策班

ウ 情報通信班

エ 広報班

オ 庶務班

班 名	機 能
統括班	<ul style="list-style-type: none"> <li>本部会議の運営に関する事項</li> <li>情報通信班が収集した情報を踏まえた対策連絡に関する事項</li> <li>町対策本部長が決定した方針に基づく各班に対する具体的な指示</li> </ul>
対策班	<ul style="list-style-type: none"> <li>町が行う国民保護措置又は緊急対処保護措置に関する調整</li> <li>他の市町村に対する応援の求め、県への緊急消防援助隊の派遣要請及び受入等広域応援に関する事項</li> <li>県を通じた指定行政機関の長等への措置要請、自衛隊の部隊等の派遣要請に関する事項</li> <li>ヘリコプターの派遣要請に関する事項</li> </ul>
情報通信班	<ul style="list-style-type: none"> <li>以下の情報に関する国、県、他の市町村等関係機関からの情報収集、整理及び集約 <ul style="list-style-type: none"> <li>被災情報 避難や救援の実施状況 災害への対応状況</li> <li>安否情報 その他統括班等から収集を依頼された情報</li> </ul> </li> <li>町対策本部の活動状況や実施した国民保護措置等の記録</li> <li>通信回線や通信機器の確保</li> </ul>
広報班	<ul style="list-style-type: none"> <li>被災状況や町対策本部における活動内容の公表、報道機関との連絡調整、記者会見等対外的な広報活動</li> </ul>
庶務班	<ul style="list-style-type: none"> <li>町対策本部員や町対策本部職員のローテーション管理</li> <li>町対策本部員の食料の調達等庶務に関する事項</li> </ul>

#### (5) 町の各課における業務

課 名	業務の内容
総務課 議会事務局	<ul style="list-style-type: none"> <li>町国民保護対策本部に関すること</li> <li>避難実施要領の策定に関すること</li> <li>住民に対する警報の内容の伝達及び緊急通報の内容の伝達に関すること</li> <li>復旧に関すること</li> <li>特殊標章等の交付に関すること</li> </ul>
政策推進課 財政課	<ul style="list-style-type: none"> <li>政策推進課、財政課分掌事務に係る被災情報の収集に関すること</li> <li>交通機関との連絡調整に関すること</li> <li>電気事業者との連絡調整に関すること</li> </ul>
農林水産課 農業委員会 事務局	<ul style="list-style-type: none"> <li>農林水産課、農業委員会事務局分掌事務に係る被災情報の収集に関すること</li> <li>避難住民に対する食糧の確保に関すること</li> <li>応急仮設住宅その他住宅の建築資材の確保に関すること</li> </ul>
建設課	<ul style="list-style-type: none"> <li>建設課分掌事務に係る被災情報の収集に関すること</li> <li>道路及び橋梁の確保に関すること</li> <li>交通不能箇所の調査及びその対策に関すること</li> <li>応急仮設住宅に関すること</li> </ul>
観光商工課	<ul style="list-style-type: none"> <li>観光商工課分掌事務に係る被害情報の収集に関すること</li> <li>電気及びガスの供給に関すること</li> <li>観光客に対する避難情報の提供等に関すること</li> <li>外国人に対する避難情報提供の支援に関すること</li> </ul>
税務町民課	<ul style="list-style-type: none"> <li>税務町民課分掌事務に係る被害情報の収集に関すること</li> </ul>

課 名	業務の内容
福祉衛生課 健康 ほけん課	<ul style="list-style-type: none"> <li>福祉衛生課、健康ほけん課分掌事務に係る被害情報の収集に関する こと</li> <li>避難住民等の救援措置に関すること</li> <li>避難施設の運営に関すること</li> <li>安否情報の収集に関すること</li> <li>要配慮者の安全確保及び支援に関すること</li> <li>医療、医薬品等の供給に関すること</li> <li>保健衛生に関すること</li> <li>心の相談に関すること</li> <li>廃棄物処理に関すること</li> </ul>
会計課	<ul style="list-style-type: none"> <li>会計課分掌事務に係る被害情報の収集に関すること</li> <li>災害用物品の調達に関すること</li> <li>災害用物資器材の調達に関すること</li> </ul>
水道課	<ul style="list-style-type: none"> <li>水道課分掌事務に係る被災情報の収集に関すること</li> <li>施設の保全及び復旧に関すること</li> <li>飲料水の確保及び供給に関すること</li> <li>給水活動に関すること</li> <li>水質検査に関すること</li> </ul>
教育課	<ul style="list-style-type: none"> <li>教育課分掌事務に係る被災情報の収集に関すること</li> <li>文教施設（日本海拠点館を含む）の保全に関すること</li> <li>児童及び生徒の安全確保に関すること</li> </ul>
消防団	<ul style="list-style-type: none"> <li>消防、水防及び救助活動に関すること</li> <li>避難誘導に関すること</li> <li>住民の救助に関すること</li> <li>住民に対する警報の内容の伝達及び緊急通報の内容の伝達に関する こと</li> </ul>

( 6 ) 消防本部、消防署における業務

機関の名称	業務の内容
消防本部 消防署	<ul style="list-style-type: none"> <li>武力攻撃災害又は緊急対処事態における災害への対処に関すること ( 救急・救助含む。)</li> <li>町国民保護対策本部への参加に関すること</li> <li>災害情報の収集及び被害状況の報告に関すること</li> <li>避難対策及び救助に関すること</li> <li>資機器材等の調達に関すること</li> <li>写真記録等に関すること</li> </ul>

## 町対策本部の組織

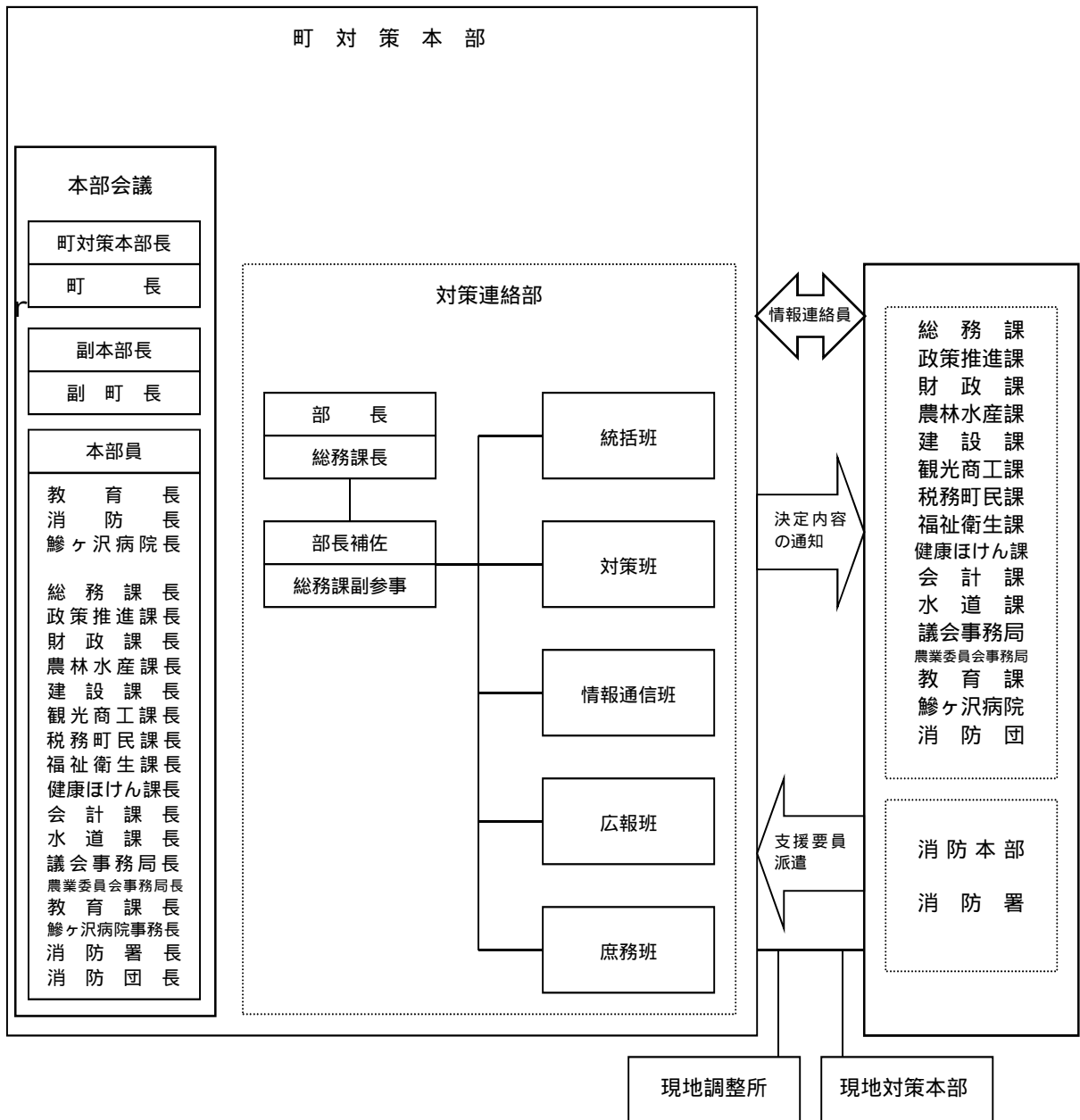

### (7) 情報連絡員

町は、町対策本部と各課等との円滑な情報連絡のため、情報連絡員を置く。

### (8) 町対策本部における広報等

町は、武力攻撃事態等又は緊急処理事態において、情報の錯綜等による混乱を防ぐために、町民に適時適切な情報提供や行政相談を行うため、町対策本部における広報広聴体制を整備する。

### 広報責任者の設置

武力攻撃事態等又は緊急対処事態において、住民に正確かつ積極的に情報提供を行うため、広報を一元的に行う「広報責任者」を設置する。なお、広報責任者には政策推進課企画調整班長をもって充てる。

### 広報手段

広報誌、テレビ・ラジオ放送、記者会見、問い合わせ窓口の開設、町ホームページ、メール、SNS等のほか様々な広報手段を活用して、町民等に迅速に提供できる体制を整備する。

### 留意事項

- ・ 広報の内容は、事実に基づく正確な情報であることとし、また、広報の時機を逸することのないよう迅速に対応する。
- ・ 町対策本部において重要な方針を決定した場合など広報する情報の重要性等に応じて、原則として町長自ら記者会見を行う。
- ・ 県と連携した広報体制を構築する。

### その他関係する報道機関

#### 【関係報道機関一覧】

名称	連絡先
(株)東奥日報鱒ヶ沢支局	0173-72-2058
(株)陸奥新報鱒ヶ沢支局	0173-72-3224
(株)朝日新聞青森支局	017-775-2811
(株)読売新聞弘前支局	0172-32-1618
(株)毎日新聞青森支局	017-722-2420
(株)産経新聞青森支局	017-722-4371
青森放送(株)五所川原支局	0173-35-1382
(株)青森テレビ五所川原支局	0173-35-4153
青森朝日放送(株)弘前支社	0172-35-8211
日本放送協会青森放送局	017-774-5111
日本放送協会青森放送局弘前支局	0172-32-5411

### (9) 町現地対策本部の設置

町長は、被災現地における国民保護措置又は緊急対処保護措置の的確かつ迅速な実施並びに国、県等の対策本部との連絡及び調整等のため現地における対策が必要であると認める時は、町対策本部の事務の一部を行うため、町現地対策本部を設置する。

町現地対策本部長や町現地対策本部員は、町対策副本部長、町対策本部員その他の職員のうちから町対策本部長が氏名する者をもって充てる。



(10) 現地調整所の設置

町長は、武力攻撃又は緊急処理事態における攻撃による災害が発生した場合、その被害の軽減及び現地において措置に当たる要員の安全を確保するため、現場における関係機関（県、消防機関、県警察、海上保安部等、自衛隊、医療機関等）の活動を円滑に調整する必要があると認めるときは、現地調整所を設置し、（又は関係機関により現地調整所が設置されている場合は職員を派遣し）関係機関との情報の共有及び活動調整を行う。

【現地調整所の組織編成図】

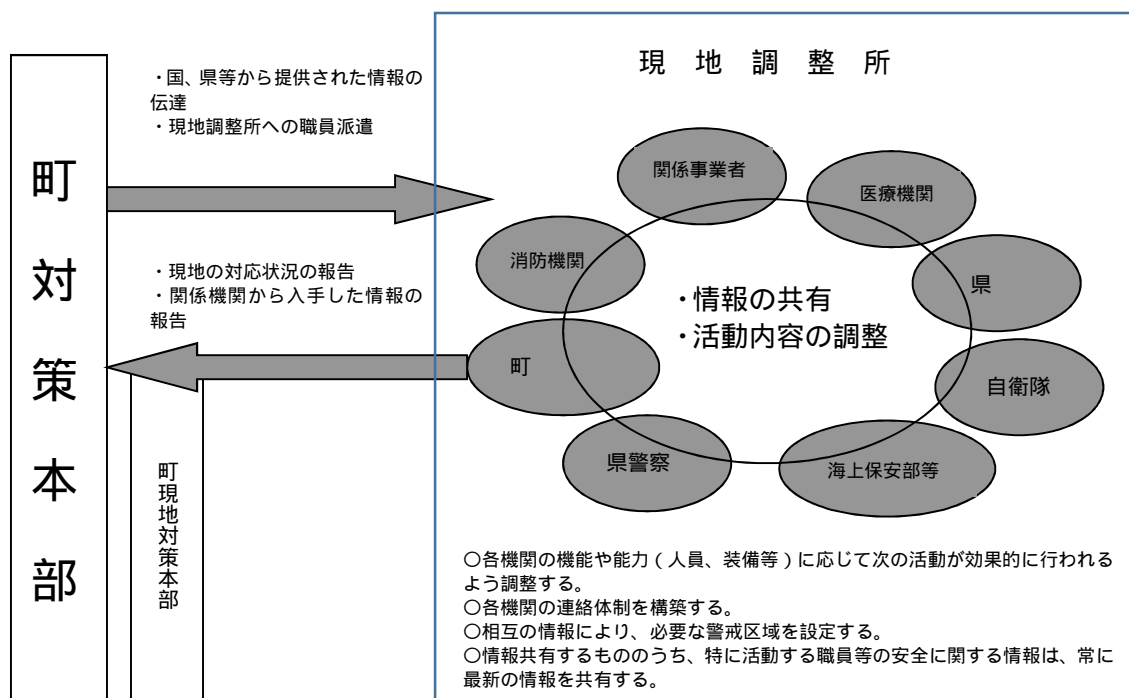

参考 【現地調整所の性格について】

現地調整所は、現場に到着した関係機関が原則として各々の付与された権限の範囲内において情報共有や活動調整を行い、現場における連携した対応を可能とするために設置するものである。（例えば、典型的な場面として、避難実施要領に基づく避難誘導の実施に関して、関係機関による連携した活動が行われるように現地調整所で調整を行うことが考えられる。）

現地調整所は、事態の発生現場において現場の活動の便宜のために機動的に設置することから、あらかじめ決められた一定の施設や場所に置かれるのではなく、むしろ、現場の活動上の便宜から最も適した場所に、テント等を用いて設置することが一般的である。

現地調整所においては、現場レベルにおける各機関の代表者等が、定期又は随時に会合を開くことで、連携の強化を図ることが必要である。

現地調整所の設置によって、町は、消防機関による消火活動及び救助・救急活動の実施及び退避の指示、警戒区域の設定等の権限行使を行う際に、その判断に資する情報収集ができることになり、現場での関係機関全体の活動を踏まえた国民保護措置又は緊急対処保護措置の実施や権限を行使することが可能となる。

また、現地調整所における最新の情報について、各現場で活動する職員で共有させ、その活動上の安全の確保に生かすことが可能となる。

現地調整所については、必要と判断した場合には、町における国民保護措置又は緊急対処保護措置を総合的に推進する役割を担う町が積極的に設置することが必要であるが、他の対処に当たる機関が既に設置している場合には、町の職員を積極的に参画させることが必要である。（このため、現場に先着した関係機関が先に設置することもあり得るが、その場合においても、市は、関係機関による連携が円滑に行われるよう、主体的に調整に当たることが必要である。）

(注) 現地調整所で調整する関係機関のメンバーをあらかじめ定めることは、困難であるが、町は、国民保護協議会や訓練を通じて、その運用の手順等について、意見交換を行うものとする。

### 3 町対策本部長の権限

町対策本部長は、国民保護措置又は緊急対処保護措置を総合的に推進するため、各種の国民保護措置又は緊急対処保護措置の実施に当たっては、次に掲げる権限を適切に行使して、国民保護措置又は緊急対処保護措置の的確かつ迅速な実施を図る。

#### (1) 町の区域内の国民保護措置又は緊急対処保護措置に関する総合調整

町対策本部長は、町の区域に係る国民保護措置又は緊急対処保護措置を的確かつ迅速に実施するため必要があると認めるときは、町が実施する国民保護措置又は緊急対処保護措置に関する総合調整を行う。

( 2 ) 県対策本部長に対する総合調整の要請

町対策本部長は、国民保護措置又は緊急対処保護措置を総合的に推進するため特に必要と認める時は、県対策本部長に対して、県並びに指定公共機関及び指定地方公共機関が実施する国民保護措置又は緊急対処保護措置に関する総合調整を行うよう要請することを求める。

また、町対策本部長は、国民保護措置を総合的に推進するため特に必要があると認めるときは、県対策本部長に対して、国の対策本部長が指定行政機関及び指定公共機関が実施する国民保護措置に関する総合調整を行うよう要請することを求める。

この場合において、町対策本部長は、総合調整を要請する理由、総合調整に係る機関等、要請の趣旨を明らかにする。

( 3 ) 情報の提供の求め

町対策本部長は、県対策本部長に対し、町の区域に係る国民保護措置又は緊急対処保護措置の実施に関し総合調整を行うため必要があると認めるときは、必要な情報の提供を求める。

( 4 ) 国民保護措置又は緊急対処保護措置に係る実施状況報告又は資料の求め

町対策本部長は、総合調整を行うに際して、当該総合調整を行う関係機関の長に対し、町の区域に係る国民保護措置又は緊急対処保護措置の実施の状況について必要な報告又は資料の提出を求める。

( 5 ) 町教育委員会に対する措置の実施の求め

町対策本部長は、町教育委員会に対し、国民保護措置又は緊急対処保護措置を実施するため必要な限度において、必要な措置を講じるよう求める。

この場合において、町対策本部長は、措置の実施を要請する理由、要請する措置の内容等、当該求めの趣旨を明らかにして行う。

#### 4 町対策本部の廃止

町長は、内閣総理大臣から、総務大臣（消防庁）及び知事を経由して町対策本部を設置すべき町の指定の解除の通知を受けたときは、遅滞なく、町対策本部を廃止する。

この場合において、町長は、町議会に町対策本部を廃止した旨を連絡するとともに、県及び関係機関等に対しても、町対策本部を廃止した旨を通知する。

## 5 通信の確保

### (1) 情報通信手段の確保

町は、携帯電話、衛星携帯電話、移動系町防災行政無線等の移動系通信回線若しくは、インターネット、LGWAN(総合行政ネットワーク)、同報系無線等の固定系通信回線の利用又は臨時回線の設定等により、町対策本部と町現地対策本部、現地調整所、要避難地域、避難先地域等との間で国民保護措置又は緊急対処保護措置の実施に必要な情報通信手段を確保する。

### (2) 情報通信手段の機能確認

町は、必要に応じ、情報通信手段の機能確認を行うとともに、支障が生じた情報通信施設の応急復旧作業を行うこととし、そのための要員を直ちに現場に配置する。

また、直ちに県及び総務省にその状況を連絡する。

### (3) 通信輻輳により生じる混信等の対策

町は、武力攻撃事態等又は緊急処理事態における通信輻輳により生じる混信等の対策のため、必要に応じ、通信運用の指揮要員等を避難先地域等に配置し、自ら運用する無線局等の通信統制等を行うなど通信を確保するための措置を講じるよう努める。

## 第3章 関係機関相互の連携

町は、国民保護措置又は緊急対処保護措置を的確かつ迅速に実施するため、国、県、他の市町村、指定公共機関及び指定地方公共機関その他関係機関と相互に密接に連携することとし、それぞれの関係機関と町との連携を円滑に進めるために必要な事項について、以下のとおり定める。

### 1 国・県の対策本部との連携

#### (1) 国・県の対策本部との連携

町は、県の対策本部及び、県を通じ国の対策本部と各種の調整や情報共有を行うこと等により密接な連携を図る。

( 2 ) 国・県の現地対策本部との連携

町は、町の区域内に国・県の現地対策本部が設置された場合は、連絡員を派遣すること等により、当該本部と緊密な連携を図る。

なお、国の対策本部において、武力攻撃事態等合同対策協議会が開催される場合は、町対策本部長又は町対策本部長が指名する本部員が出席する。

2 知事、指定行政機関の長、指定地方行政機関の長等への措置要請等

( 1 ) 知事等への措置要請

町は、国民保護措置又は緊急対処保護措置を的確かつ迅速に実施するため必要があると認めるときは、知事その他県の執行機関(以下「知事等」という。)に対し、その所掌事務に係る国民保護措置又は緊急対処保護措置の実施に関し必要な要請を行う。

この場合において、町は、要請する理由、活動内容等をできる限り具体的に明らかにして行う。

( 2 ) 知事に対する指定行政機関の長又は指定地方行政機関の長への措置要請

町は、国民保護措置又は緊急対処保護措置を的確かつ迅速に実施するため必要があると認めるときは、知事等に対し、指定行政機関の長又は指定地方行政機関の長の所掌事務に係る国民保護措置又は緊急対処保護措置の実施に関し必要な要請を行うよう求める。

( 3 ) 指定公共機関、指定地方公共機関への措置要請

町は、国民保護措置又は緊急対処保護措置を的確かつ迅速に実施するため必要があると認めるときは、関係する指定公共機関又は指定地方公共機関に対し、その業務に係る国民保護措置又は緊急対処保護措置の実施に関し必要な要請を行う。

この場合において、町は、当該機関の業務内容に照らし、要請する理由、活動内容等をできる限り明らかにする。

### 3 自衛隊の部隊等の派遣要請等

(1) 町長は、国民保護措置又は緊急対処保護措置を円滑に実施するため必要があると認める時は、知事に対し自衛隊の部隊等の派遣（以下「国民保護等派遣」という。）の要請を行うよう求めるものとする。

また、通信の途絶等により知事に対する国民保護等派遣の要請の求めができない場合は、努めて当該区域を担当区域とする青森地方協力本部長又は町国民保護協議会委員たる隊員を通じて、陸上自衛隊にあっては、当該区域を担当区域とする東北方面総監、海上自衛隊にあっては当該区域を警備区域とする大湊地方総監、航空自衛隊にあっては当該区域を担当区域とする北部航空方面隊司令官等を介し、防衛大臣に連絡する。

要請を行う場合には、次の事項を明らかにするものとする。

- ア 武力攻撃災害又は緊急処理事態における災害の状況及び派遣を要請する事由
- イ 派遣を希望する期間
- ウ 派遣を希望する区域及び活動内容
- エ その他参考となるべき事項

(2) 町長は、国民保護等派遣を命ぜられた部隊のほか、防衛出動及び治安出動（内閣総理大臣の命令に基づく出動（自衛隊法第78条）及び知事の要請に基づく出動（自衛隊法第81条））により出動した部隊とも、町対策本部及び現地調整所において緊密な意思疎通を図る。

### 4 他の市町村長等に対する応援の要求、事務の委託

(1) 他の市町村長等への応援の要求

町長は、必要があると認めるときは、応援を求める理由、活動内容等を具体的に明らかにした上で、他の市町村長等に対して応援を求める。

応援を求める市町村との間であらかじめ相互応援協定等が締結されている場合には、その相互応援協定等に基づき応援を求める。

町長が他の市町村長等に対し応援を求めた場合及び求めに応じ応援を実施する場合には、県の対策本部における適切な措置の実施（関係行政機関による措置の実施、総合調整や応援の指示等）に資するため、その内容について県の対策本部長に連絡を行う。

## (2) 県への応援の要求

町長等は、必要があると認めるときは、知事等に対し応援を求める。この場合、応援を求める理由、活動内容等を具体的に明らかにする。

## (3) 事務の一部の委託

町が、国民保護措置又は緊急対処保護措置の実施のため、事務の全部又は一部を他の地方公共団体に委託するときは、平素からの調整内容を踏まえ、以下の事項を明らかにして委託を行う。

- ・委託事務の範囲並びに委託事務の管理及び執行の方法
- ・委託事務に要する経費の支弁の方法、その他必要な事項

他の地方公共団体に対する事務の委託を行った場合、町は、上記事項を公示するとともに、県に届け出る。

また、事務の委託又は委託に係る事務の変更若しくは事務の廃止を行った場合は、町長はその内容を速やかに議会に報告する。

## 5 指定行政機関の長等に対する職員の派遣要請

(1) 町は、国民保護措置又は緊急対処保護措置の実施のため必要があるときは、指定行政機関の長若しくは指定地方行政機関の長又は特定指定公共機関(指定公共機関である特定独立行政法人をいう。)に対し、当該機関の職員の派遣の要請を行う。

また、必要があるときは、地方自治法の規定に基づき、他の地方公共団体に対し、当該地方公共団体の職員の派遣を求める。

(2) 町は、(1)の要請を行うときは、県を経由して行う。ただし、人命の救助等のために緊急を要する場合は、直接要請を行う。

また、当該要請等を行っても必要な職員の派遣が行われない場合などにおいて、国民保護措置又は緊急対処保護措置の実施のため必要があるときは、県を経由して総務大臣に対し、(1)の職員の派遣について、あつせんを求める。

## 6 町の行う応援等

(1) 他の市町村に対して行う応援等

町は、他の市町村から応援の求めがあった場合には、求められた応援を実施することができない場合や、他の機関が実施する国民保護措置又は緊急対処保護措置と競合する場合など、正当な理由のある場合を除き、必要な応援を行う。

他の市町村から国民保護措置又は緊急対処保護措置に係る事務の委託を受けた場合、町長は、所定の事項を議会に報告するとともに、町は公示を行い、県に届け出る。

## (2) 指定公共機関又は指定地方公共機関に対して行う応援等

町は、指定公共機関又は指定地方公共機関の行う国民保護措置又は緊急対処保護措置の実施について労務、施設、設備又は物資の確保についての応援を求められた場合には、求められた応援を実施することができない場合や、他の機関が実施する国民保護措置又は緊急対処保護措置と競合する場合など、正当な理由のある場合を除き、必要な応援を行う。

## 7 ボランティア団体等に対する支援等

### (1) 自主防災組織等に対する支援

町は、自主防災組織による警報の内容の伝達、自主防災組織や町内会長等の地域のリーダーとなる町民による避難住民の誘導等の実施に関する協力について、その安全を十分に確保し、適切な情報の提供や、活動に対する資材の提供等により、自主防災組織に対する必要な支援を行う。

### (2) ボランティア活動への支援等

町は、武力攻撃事態等又は緊急対処事態におけるボランティア活動に際しては、その安全を十分に確保する必要があることから、武力攻撃事態等又は緊急対処事態の状況を踏まえ、町民からのボランティア活動の希望に対する可否を判断する。

また、町は、安全の確保が十分であると判断した場合には、県及び鯉ヶ沢町社会福祉協議会と連携して、ボランティア関係団体等と相互に協力し、被災地又は避難先地域におけるニーズや活動状況の把握、ボランティアへの情報提供、ボランティアの生活環境への配慮、避難所等に臨時に設置されるボランティアセンター等におけるボランティアの登録・派遣調整等の受入体制の確保等に努め、その技能等の効果的な活用を図る。

### (3) 民間からの救援物資の受入れ等

町は、県や関係機関等と連携し、国民、企業等からの救援物資について、受入れを希望するものを把握し、また、救援物資の受入れ、仕分け、避難所への配送等の体制の整備等を図る。



## 8 町民への協力要請

町は、国民保護法の規定により、次に掲げる措置を行うために必要があると認める場合には、町民に対し、必要な救助についての協力を要請する。

この場合において、要請を受けて協力する者の安全の確保に十分に配慮するとともに、協力は、自発的な意志によるものであることに留意する。

避難住民の誘導

避難住民等の救援

消火、負傷者の搬送、被災者の救助その他の武力攻撃災害又は緊急対処事態における災害への対処に関する措置

保健衛生の確保

## 第4章 警報及び避難の指示等

### 第1 警報の伝達等

町は、武力攻撃事態等又は緊急対処事態において、町民の生命、身体及び財産を保護するため、警報の内容の迅速かつ的確な伝達及び通知を行うことが極めて重要であることから、警報の伝達及び通知等に必要な事項について、以下のとおり定める。

#### 1 警報の内容の伝達等

##### (1) 警報の内容の伝達等

町長は、知事から警報の内容の通知を受けた場合、又は全国瞬時警報システム(J - A L E R T)や緊急情報ネットワークシステム(E m - N e t)により警報の通知を受けた場合には、あらかじめ定められた伝達方法(伝達先、手段、伝達順位)により、速やかに町民及び関係のある公私の団体(消防団、町内会、社会福祉協議会、農業協同組合、漁業協同組合、森林組合、商工会、病院、学校など)に警報の内容を伝達する。

##### (2) 警報の内容の通知

町は、町の各執行機関及びその他の関係機関(教育委員会、鱒ヶ沢病院、保育所など)に対し、警報の内容を通知する。

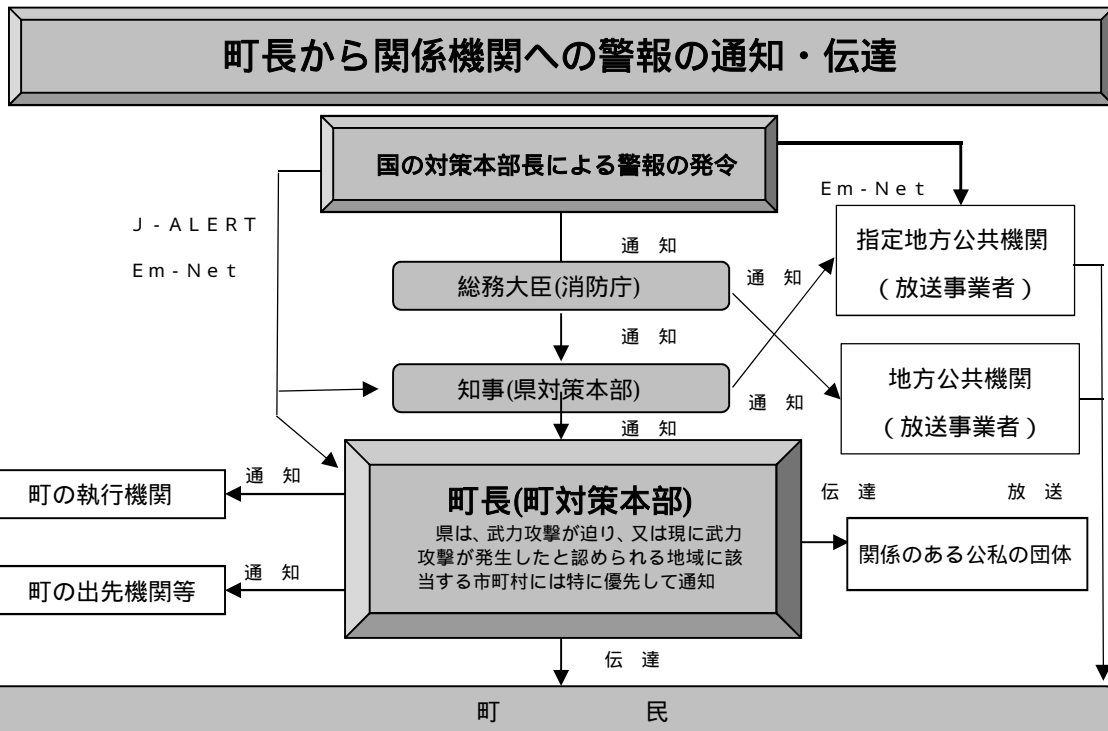

町長は、ホームページ(<http://www.town.ajigasawa.lg.jp>)に警報の内容を掲載  
警報の伝達に当たっては、防災行政無線のほか拡声器などを活用することなどにより行う。

## 2 警報の内容の伝達方法

### (1) 武力攻撃事態等における警報の内容の伝達

武力攻撃事態等における警報は、緊急情報ネットワークシステム(Em-net)、全国瞬時警報システム(J-ALERT)等を活用し、地方公共団体に伝達される。町長は、全国瞬時警報システム(J-ALERT)と連携している情報伝達手段等により、原則として以下の要領により情報を伝達する。

また、広報車の使用、消防団や自主防災組織による伝達、町内会等への協力依頼など、防災行政無線による伝達のほか、町ホームページやメール、SNS等利用可能な手段を活用し警報を伝達する。

#### ア 「武力攻撃が迫り、又は現に武力攻撃が発生したと認められる地域」に町が含まれる場合

この場合においては、原則として、同報系防災行政用無線で国が定めたサレンを最大音量で吹鳴して町民に注意喚起した後、武力攻撃事態等において警報が発令された事実等を周知する。

イ 「武力攻撃が迫り、又は現に武力攻撃が発生したと認められる地域」に町が含まれない場合

この場合においては、原則として、サイレンは使用せず、防災行政無線やホームページへの掲載をはじめとする手段により、周知を図る。

ただし、町長が特に必要と認める場合には、サイレンを使用して町民に周知を図る。

町長は、消防機関と連携し、あるいは自主防災組織等の自発的な協力を得ることなどにより、各世帯等に警報の内容を伝達することができるよう、体制を整備する。

この場合において、消防本部は保有する車両・装備を有効に活用し、巡回等による伝達を行うとともに、消防団は、平素からの地域との密接なつながりを生かし、自主防災組織、町内会や要配慮者への個別の伝達を行うなど、それぞれの特性を生かした効率的な伝達が行われるよう配慮する。

また、町は、県警察の駐在所、パトカー等の勤務員による拡声器や標示を活用した警報の内容の伝達が的確にかつ迅速に行われるよう、県警察と密接な連携を図る。

警報の内容の伝達においては、特に要配慮者に対する伝達に配慮するものとし、具体的には、避難行動要支援者について、防災・福祉関係課等との連携の下で自然災害時への対応として作成する個別計画を活用するなど、避難行動要支援者に迅速に正しい情報が伝達され、避難に備えられるような体制の整備に努める。

警報の解除の伝達については、原則として、サイレンは使用しないこととする。（その他は警報の発令の場合と同様とする。）

全国瞬時警報システム（J - A L E R T）によって情報が伝達されなかった場合においては、緊急情報ネットワークシステム（E m - n e t）によって伝達された情報をホームページ等に掲載する等により、周知を図る。

## (2) 緊急処理事態における警報の内容の伝達等

緊急処理事態においては、国の対策本部長により、攻撃の被害又はその影響の及ぶ範囲を勘案して、警報の内容の通知・伝達の対象となる地域の範囲が決定されることを踏まえ、町は、緊急処理事態における警報については、その内容を通知及び伝達の対象となる地域を管轄する機関及び当該地域に所在する施設の管理者等に対して通知及び伝達を行う。

緊急処理事態における警報の内容の通知及び伝達については、上記によるほか武力攻撃事態等における警報の内容の通知及び伝達に準じて、以下のとおり行う。

町長は、知事から警報の通知を受けたとき、又は、全国瞬時警報システム(J - A L E R T)や緊急情報ネットワークシステム(Em - N e t)により警報の通知を受けたときは、国の対策本部長が定める警報の通知・伝達の対象となる地域の範囲に応じ、あらかじめ定められた伝達方法(伝達先、手段、伝達順位)により、速やかに町民及び関係のある公私の団体に伝達するものとする。この場合においては、原則として、同報系防災行政無線で国が定めたサイレンを最大音量で吹鳴して町民に注意喚起した後、緊急処理事態において警報が発令された事実等を周知する。

町長は、消防機関と連携し、あるいは自主防災組織等の自発的な協力を得ることなどにより、各世帯等に警報の内容を伝達することができるよう、体制を整備する。

この場合において、消防本部は保有する車両・装備を有効に活用し、巡回等による伝達を行うとともに、消防団は、平素からの地域との密接なつながりを生かし、自主防災組織、町内会や要配慮者への個別の伝達を行うなど、それぞれの特性を生かした効率的な伝達が行われるよう配慮する。また、町は、県警察の駐在所、パトカー等の勤務員による拡声器や標示を活用した警報の内容の伝達が的確にかつ迅速に行われるよう、県警察と密接な連携を図る。

放送事業者である指定地方公共機関は、知事又は緊急情報ネットワークシステム(Em - N e t)により当該警報の通知を受けたときは、その国民保護業務計画に定めるところにより、警報の内容を速やかに放送するものとする。

警報の内容の伝達においては、特に要配慮者に対する伝達に配慮するものとし、具体的には、避難行動要支援者について、防災・福祉関係課等との連携の下で自然災害時への対応として作成する個別計画を活用するなど、避難行動要支援者に迅速に正しい情報が伝達され、避難に備えられるような体制の整備に努める。

警報の解除の伝達については、原則として、サイレンは使用しないこととする。(その他は警報の発令の場合と同様とする。)

### 3 緊急通報の伝達及び通知

緊急通報の町民や関係機関への伝達・通知方法については、原則として警報の伝達・通知方法と同様とする。

## 第2 避難住民の誘導等

町は、県の避難の指示に基づいて、避難実施要領を策定し、避難住民の誘導を行うこととなる。町が、町民の生命、身体、財産を守るための責務の中でも極めて重要なプロセスであることから、避難の指示の町民等への通知・伝達及び避難住民の誘導について、以下のとおり定める。

### 1 避難の指示の通知・伝達

- (1) 町長は、知事が避難の指示を迅速かつ的確に行えるよう、事態の状況を踏まえ、被災情報や現場における事態に関する情報、避難住民数、避難誘導の能力等の状況について、収集した情報を迅速に県に提供する。
- (2) 町長は、知事による避難の指示が行われた場合には、警報の内容の伝達に準じて、その内容を、町民に対して迅速に伝達する。

## 町長から関係機関への避難の指示の通知・伝達

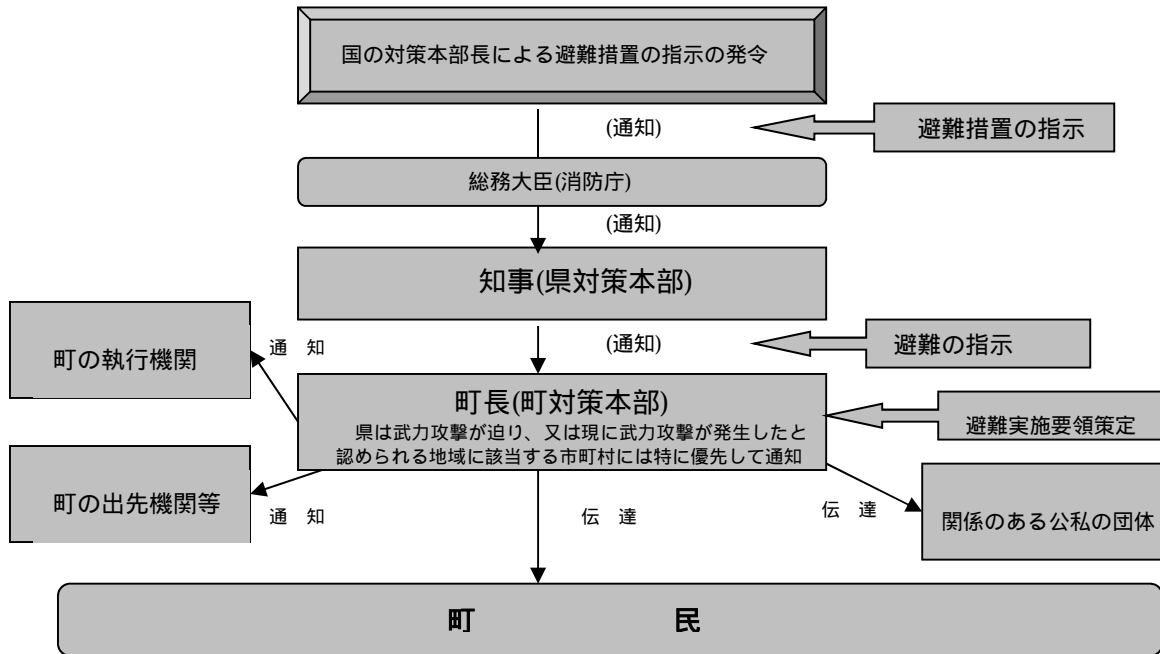

町長は、避難の指示受領後、速やかに避難実施要領を策定し、上記と同様に通知・伝達を行う。

## 2 避難実施要領

### (1) 避難実施要領の策定

町長は、避難の指示の通知を受けた場合は、直ちに、あらかじめ策定している避難実施要領のパターンを参考にしつつ、避難指示の内容に応じた避難実施要領の案を作成するとともに、当該案について、各執行機関、消防機関、県、県警察、海上保安部等、自衛隊等の関係機関の意見を聴いた上で、避難実施要領の通知・伝達が避難の指示の通知後速やかに行えるよう、迅速に避難実施要領を策定する。

また、避難実施要領は、避難誘導に際して、活動に当た様々な関係機関が共通の認識のもとで避難を円滑に行えるようにするために策定するものであり、県国民保護計画に記載される市町村の国民保護計画作成に基準の内容に沿った記載を行うことを基本とする。ただし、緊急の場合には、時間の余裕がないことから、事態の状況等を踏まえて、法定事項を箇条書きにするなど、避難実施要領を簡潔な内容とすることもある。

## 【避難実施要領に定める事項】

避難の経路、避難の手段その他避難の方法に関する事項

避難住民の誘導の実施方法、避難住民の誘導に係る関係職員の配置その他避難住民の誘導に関する事項

その他避難の実施に関し必要な事項

## (2) 避難実施要領の項目

要避難地域及び避難住民の誘導の実施単位

避難が必要な地域の住所を可能な限り明示するとともに、町内会、事業所等、地域の実情に応じた適切な避難の実施単位を記載する。

(例：鯉ヶ沢町本町1丁目、本町2丁目、米町の住民は小夜町内会を避難の単位とする。)

避難先

避難先の住所及び施設名を可能な限り具体的に記載する。

(例：避難先：鯉ヶ沢町大字舞戸町字鳴戸390の鯉ヶ沢町立第二中学校体育館)

一時集合場所及び集合方法

避難住民の誘導や運送の拠点となるような、一時集合場所等の住所及び場所名を可能な限り具体的に明示するとともに、集合場所への交通手段を記載する。

(例：一時集合場所：鯉ヶ沢町大字舞戸町字小夜190の鯉ヶ沢町立西海小学校グラウンドに 日15時までに集合する。集合に当たっては、徒歩又は自転車により行うものとし、要配慮者の集合については自動車等の使用を可とする。)

集合時間等

避難を開始する時間、集合時間や避難誘導の際の交通手段の出発時刻を可能な限り具体的に記載する。

(例：避難を開始する時間： 日14時30分を目途に避難を開始する。)

(例：集合時間： 日15時までに集合する。)

(例：バスの発車時刻： 日15時20分、15時40分、16時00分)

集合に当たっての留意事項

集合後の町内会内や近隣住民間での安否確認、避難行動要支援者への配慮事項等、集合に当たっての避難住民の留意すべき事項を記載する。

(例：集合に当たっては、要配慮者の所在を確認して避難を促す。)

(例：集合後は、避難の単位ごとに不在確認を行い、残留者等の有無を確認する。)

#### 避難の手段及び避難の経路

集合後に実施する避難誘導の交通手段を明示するとともに、避難誘導の開始時間及び避難経路等、避難誘導の詳細を可能な限り具体的に記載する。

(例：五能線鰯ヶ沢駅に集合した後は、日の15時30分より30分間隔で運行する五能線鳴沢駅行きの列車で避難を行う。鳴沢駅到着後は、鰯ヶ沢町職員の誘導に従って、主に徒歩で鰯ヶ沢町立旧鳴沢小学校体育館に避難する。)

#### 町職員、消防職員の配置等

避難住民の避難誘導が迅速かつ円滑に行えるよう、関係町職員、消防職員の配置及び担当業務を明示するとともに、その連絡先等を記載する。

#### 要配慮者への対応

要配慮者の避難誘導を円滑に実施するために、これらの者への対応方法を記載する。

(例：誘導に当たっては、要配慮者を優先的に避難誘導する。また、自主防災組織や町内会などの地域住民にも、民生委員等の福祉関係者との連携の下、町職員等の行う避難誘導の実施への協力を要請する。)

#### 要避難地域における残留者の確認

要避難地域に残留者が出ないように、残留者の確認方法を記載する。

(例：町で指定した避難の実施時間の後、速やかに、避難を指示した地区に残留者がいないか確認する。)

避難が遅れている者に対しては、早急な避難を行うよう説得する。避難誘導中に避難者リストを作成する。

#### 避難誘導中の食料等の支援

避難誘導中に避難住民へ、水、食料、医療、情報等を的確かつ迅速に提供できるよう、それらの支援内容を記載する。

(例：避難誘導要員は、日時に、避難住民に対して水、食料を供給する。集合場所及び避難先施設においては、救護所を設置し、適切な医療を提供する。)



避難住民の携行品、服装

避難住民の誘導を円滑に実施できるような必要最小限の携行品、服装について記載する。

(例：携行品は、数日分の水や食料、生活用品、救急医薬品、ラジオ、懐中電灯、携帯電話等、必要なものを入れた非常持出品だけとし、身軽に動けるようにする。服装は、身軽で動きやすいものとし、帽子や頭巾で頭を保護し、靴は底の丈夫な履きなれた運動靴等を履くようにする。)

なお、NBC災害の場合には、マスク、手袋及びハンカチを持参し、皮膚の露出を避ける服装とする。

避難誘導から離脱してしまった際の緊急時連絡先等

問題が発生した際の緊急時連絡先を記述する。

(例：緊急時連絡先：鯉ヶ沢町対策本部 担当

T E L 0173-72-2111 F A X 0173-72-2374)

### (3) 避難実施要領の策定における考慮事項

避難実施要領の策定に際しては、以下の点に考慮する。

避難の指示の内容の確認

(地域毎の避難の時期、優先度、避難の形態)

事態の状況の把握(警報の内容や被災情報の分析)

(特に、避難の指示以前に自主的な避難が行われる状況も勘案)

避難住民の概数把握

誘導の手段の把握

(屋内避難、徒歩による移動避難、長距離避難(運送事業者である指定  
地方公共機関等による運送)

輸送手段の確保の調整(輸送手段が必要な場合)

(県との役割分担、運送事業者との連絡網、一時避難場所の選定)

避難行動要支援者の避難方法の決定

(個別計画、避難行動要支援者支援班の設置)

避難経路や交通規制の調整

(具体的な避難経路、県警察との避難経路の選定・自家用車等の使用に  
係る調整、道路の状況に係る道路管理者との調整)

職員の配置

(各地域への職員の割り当て、現地派遣職員の選定)

関係機関との調整

(現地調整所の設置、連絡手段の確保)

#### 自衛隊及び米軍の行動と避難経路や避難手段の調整

( 県対策本部との調整、国の対策本部長による利用指針を踏まえた対応 )

#### ( 4 ) 国の対策本部長等による利用指針の調整

自衛隊や米軍の行動と国民保護措置の実施について、道路、港湾施設等における利用のニーズが競合する場合には、町長は、国の対策本部長による「利用指針」の策定に係る調整が開始されるように、県を通じて、国の対策本部に早急に現場の状況等を連絡する。

この場合において、町長は、県を通じた国の対策本部長による意見聴取（武力攻撃事態等における特定公共施設等の利用に関する法律第 6 条第 3 項等）及び国の対策本部長からの情報提供の求め（同法第 6 条第 4 項等）に適切に対応できるよう、避難の現状、施設の利用の必要性や緊急性等について、町の意見や関連する情報をまとめる。

緊急事態対処事態における政府による利用指針の調整への対応については、武力攻撃事態等における国の対策本部長による利用指針の調整への対応についてと同様とする。

#### ( 5 ) 避難実施要領の内容の伝達等

町長は、避難実施要領を策定後、直ちに、その内容を、町民及び関係のある公私の団体に伝達する。その際、町民に対しては、迅速な対応が取れるよう、各地域の町民に係る情報を的確に伝達するよう努める。

また、町長は、直ちに、その内容を町の他の執行機関、町の区域を管轄する消防長、警察署長、海上保安部長及び自衛隊青森地方協力本部長並びにその他の関係機関に通知する。

さらに、町長は、報道関係者に対して、避難実施要領の内容を提供する。

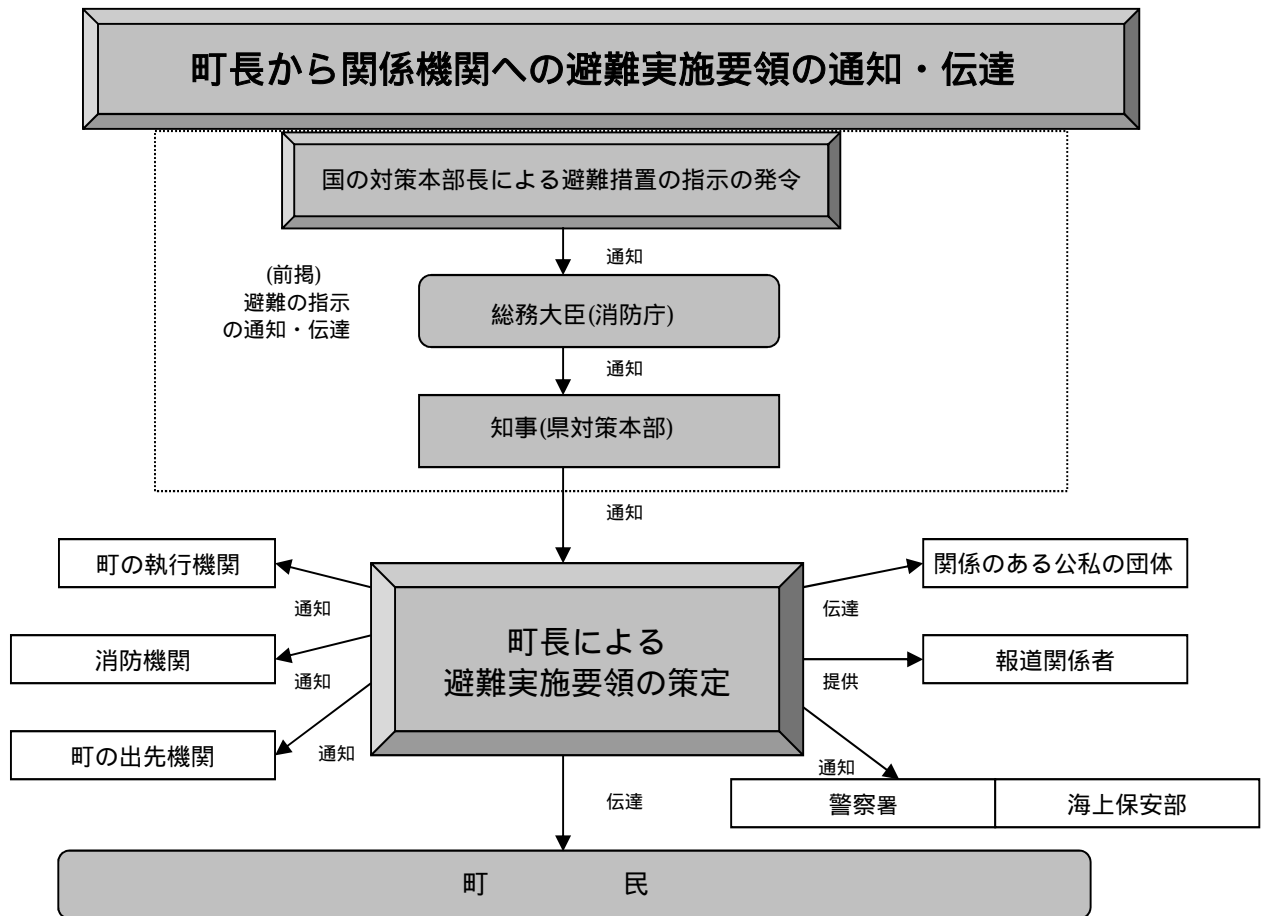

### 3 避難住民の誘導

#### (1) 町長による避難住民の誘導

町長は、避難実施要領で定めるところにより、町の職員及び消防団長を指揮し、避難住民を誘導する。その際、避難実施要領の内容に沿って、町内会、学校、事業所等を単位として誘導を行う。ただし、緊急の場合には、この限りではない。

また、町長は、避難実施要領に沿って、避難経路の要所に職員を配置して、各種の連絡調整に当たらせるとともに、行政機関の車両や案内板を配置して、誘導の円滑化を図る。その際、職員には、住民に対する避難誘導活動への理解や協力を得られるよう、毅然とした態度での活動を徹底させるとともに、防災服、腕章、旗、特殊標章等を携行させる。

なお、夜間では、暗闇の中における視界の低下により人々の不安も一層高まる傾向にあることから、避難誘導員が、避難経路の要所において、夜間照明(投光器具、車のヘッドライト等)を配備するなど住民の不安軽減のため必要な措置を講じる。

## ( 2 ) 消防機関の活動

消防本部及び消防署は、消火活動及び救助・救急活動の状況を勘案しつつ、町長の定める避難実施要領に基づき、要所に消防車両等を配置し、車載の拡声器を活用する等効果的な誘導を実施するとともに、自力歩行困難な要配慮者のための車両による運送を行うなど、保有する装備を有効活用した避難住民の誘導を行うものとする。

この際、町長は、特に必要があると認めるときは、消防組合の管理者に対し、消防長等に対して必要な措置を講ずべきことを指示するよう求めるなど必要な連携を図る。このため、平素から町の国民保護計画や避難実施要領のパターンの作成等に当たっては、当該消防機関やその管理者等と十分な調整を行う。

また、消防団は、消火活動及び救助・救急活動について、消防本部又は消防署と連携しつつ、自主防災組織、町内会等と連携した避難住民の誘導を行うとともに、要配慮者に関する情報の確認や要避難地域内残留者の確認等を担当する等地域とのつながりを活かした活動を行う。

## ( 3 ) 避難誘導を行う関係機関との連携

町長は、避難実施要領の内容を踏まえ、町の職員及び消防機関のみでは十分な対応が困難であると認めるときは、警察署長、海上保安部長等又は国民保護措置の実施を命ぜられた自衛隊の部隊等の長に対して、警察官、海上保安官又は自衛官（以下「警察官等」という。）による避難住民の誘導を要請する。

なお、町長は、警察署長等に対して警察官等による避難住民の誘導を要請した場合は、その旨を知事に通知する。

また、警察官等が避難住民の誘導を行う場合に警察署長等から協議を受けた際は、町長は、その時点における事態の状況や避難誘導の状況に照らし、交通規制等関係機関による必要な措置が円滑に行われるよう所要の調整を行う。

これらの誘導における現場での調整を円滑に行い、事態の変化に迅速に対応できるよう、町長は、事態の規模・状況に応じて現地調整所を設け、関係機関との情報共有や活動調整を行う。

## ( 4 ) 自主防災組織等に対する協力の要請

町長は、避難住民の誘導に当たっては、自主防災組織や町内会等の地域においてリーダーとなる町民に対して、避難住民の誘導に必要な援助について、協力を要請する。

( 5 ) 誘導時における食品の給与等の実施や情報の提供

町長は、避難住民の誘導に際しては、県と連携して、食品の給与、飲料水の供給、医療の提供その他の便宜を図るとともに、避難住民の心理を勘案し、避難住民に対して、必要な情報を適時適切に提供する。

その際、避難住民の不安の軽減のために、可能な限り、事態の状況等とともに、行政側の対応についての情報を提供する。

( 6 ) 要配慮者への配慮

町長は、要配慮者の避難を万全に行うため、避難行動要支援者支援班を設置し、社会福祉協議会、民生委員、介護保険制度関係者、障がい者団体等と協力して、避難行動要支援者への連絡、運送手段の確保を的確に行うものとする。

(ゲリラ・特殊部隊による攻撃等に際しては、被害が局地的、限定的なものにとどまることも多いことから、時間的余裕がなく、移動により攻撃に巻き込まれる可能性が高い場合は、屋内への避難を現実的な避難方法として検討せざるを得ない場合もあり得る。)

( 7 ) 大規模集客施設等における施設滞在者等の避難

大規模集客施設や旅客輸送施設についても、町は施設管理者等と連携し、施設の特性に応じ、当該施設等に滞在する者等についても、避難等の措置が円滑にできるよう必要な対策をとる。

( 8 ) 残留者等への対応

避難の指示に従わずに要避難地域にとどまる者に対しては、事態の状況等に関する情報に基づき丁寧な説明を行い、残留者の説得に努めるとともに、避難に伴う混雑等により危険な事態が発生する場合には、必要な警告や指示を行う。

( 9 ) 避難所等における安全確保等

町は、県警察が行う被災地、避難所等における犯罪の予防のための活動に必要な協力を行うとともに、県警察と協力し、町民等からの相談に対応するなど、町民等の不安の軽減に努める。

#### ( 1 0 ) 動物の保護等に関する配慮

町は、「動物の保護等に関して地方公共団体が配慮すべき事項についての基本的考え方について（平成17年8月31日付け環境省自然環境局総務課動物愛護管理室及び農林水産省生産局畜産部畜産企画課通知）」を踏まえ、以下の事項等について、所要の措置を講じるよう努める。

- ・ 危険動物等の逸走対策

町は、武力攻撃事態等又は緊急対処事態において、危険動物等が逸走した場合は、町民及び避難住民への周知を図るとともに、逸走した危険動物等の迅速な捕獲等の必要な措置を行う。

- ・ 要避難地域等において飼養又は保管されていた家庭動物等の保護等

町は、所有者等が行う要避難地域等において飼養され又は保管されていた家庭動物等の保護の支援や負傷した家庭動物等の保護収容を行うとともに、相談・助言等の必要な措置を実施する。

#### ( 1 1 ) 通行禁止措置の周知

道路管理者たる町は、道路の通行禁止等の措置を行ったときは、県警察と協力して、直ちに、町民等に周知徹底を図るよう努める。

#### ( 1 2 ) 県に対する要請等

町長は、避難住民の誘導に際して食料、飲料水、医療等が不足する場合には、知事に対して、必要な支援の要請を行う。

その際、特に、県による救護班等の応急医療体制との連携に注意するとともに、避難住民の誘導に係る資源配分について他の市町村と競合するなど広域的な調整が必要な場合は、知事に対して、所要の調整を行うよう要請する。

また、町長は、知事から、避難住民の誘導に関して是正の指示があったときは、その指示の内容を踏まえて、適切な措置を講じる。

#### ( 1 3 ) 避難住民の運送の求め等

町長は、避難住民の運送が必要な場合において、県との調整により、運送事業者である指定公共機関又は指定地方公共機関に対して、避難住民の運送を求める。

町長は、運送事業者である指定公共機関又は指定地方公共機関が正当な理由なく運送の求めに応じないと認めるときは、指定公共機関にあっては、県を通じて国の対策本部長に対し、指定地方公共機関にあっては、県対策本部長に、その旨を通知する。

#### (14) 避難住民の復歸のための措置

町長は、避難の指示が解除された時は、避難住民の復歸に関する要領を作成し、避難住民を復歸させるため必要な措置を講じる。

### 4 事態の類型等に応じた留意事項

#### (1) 着上陸侵攻の場合

大規模な着上陸侵攻やその前提となる反復した航空攻撃等の本格的な侵略事態に伴う避難については、事前の準備が可能である一方、国民保護措置を実施すべき地域が広範囲となり、町や県の区域を越える避難に伴う我が国全体としての調整等が必要となるため、国の総合的な方針としての部隊的な避難措置の指示を待って行うこととする。

このため、着上陸侵攻の場合には、国の総合的な方針に基づく避難措置の指示を踏まえて対応することを基本とし、今後、国の具体的な指示を踏まえた迅速な対応がとれるよう、所要の検討を進めていくこととする。

#### (2) ゲリラや特殊部隊による攻撃の場合

ゲリラ・特殊部隊による攻撃においては、国の対策本部長の避難措置の指示及び知事による避難の指示を踏まえて、速やかに避難実施要領を策定した上で、迅速に避難住民の誘導を実施することとする。ただし、急襲的な攻撃に際しては、避難措置の指示を待たずに、退避の指示、警戒区域の設定等を行うこととする。

その際、ゲリラ・特殊部隊による攻撃からの避難は、多くの場合は、攻撃の排除活動と並行して行われることが多いことから、警報の内容等とともに、現場における自衛隊、海上保安部及び県警察からの情報や助言等を踏まえて、最終的には、町民を要避難地域の外に避難させることとする。ただし、武力攻撃がまさに行われており、町民に危害が及ぶおそれがある地域については、攻撃当初は一時的に屋内に避難させ、移動の安全が確保された後、適当な避難先に移動させることとする。

以上から、避難実施要領の策定に当たっては、各執行機関、消防機関、県、県警察、海上保安部、自衛隊等の関係機関の意見を聴き、それらの機関からの情報や助言を踏まえて、避難の方法を策定することが必要であり、また、事態の変化等に機敏に対応するため、現場における関係機関の情報を共有し、関係機関からの助言に基づく的確な措置を実施できるよう、現地調整所を設けるなどにより活動調整に当たることとする。

ゲリラ・特殊部隊による攻撃については、相手の攻撃の意図や目的により、攻撃の態様も様々であるが、少人数のグループにより行われるため、使用可能な武器も限定され、被害の範囲も一般には狭い範囲に限定される。

特に、最小限の攻撃で最大の心理的又は物理的效果を生じさせることが考えられることから、中心部の政治経済の中核、危険物質等の取扱所などは、攻撃を受ける可能性が一般に高いため、特に注意を払うものとする。

### (3) 弾道ミサイル攻撃の場合

弾道ミサイル攻撃においては、発射の兆候を事前に察知した場合でも、発射された段階で攻撃目標を特定することは極めて困難であり、また、弾道ミサイルの主体(国又は国に準じる者)の意図等により攻撃目標は変化するとともに、その保有する弾道ミサイルの精度により、実際の着弾地点は変わってくる。このため町は、弾道ミサイル発射時に住民が適切な行動をとることができるよう、全国瞬時警報システム(J - ALERT)による情報伝達及び弾道ミサイル落下時の行動について平素から周知に努めるとともに、弾道ミサイルが発射された場合には、すべての市町村に着弾の可能性があるものとして、対応を考える必要があり、実際に弾道ミサイルが発射されたとの警報が発令されたときは、当初は屋内退避が指示されることから、町民を屋内に避難させることを基本とし、できるだけ、近傍のコンクリート造り等の堅ろうな施設や建築物の地下等の地下施設に退避させることとする。

その際、避難実施要領の内容は、あらかじめ出されている避難措置の指示及び避難の指示に基づき、弾道ミサイルが発射された段階で迅速に個人が対応できるよう、その取るべき行動を周知することを主な内容とする。

また、弾着直後については、その弾頭の種類や被害の状況が判明するまで屋外に出ることは危険を伴うことから、屋内退避を継続させるとともに、被害内容が判明後、国からの避難措置の指示を受けた県からの避難の指示の内容を踏まえ、避難実施要領の策定及び避難住民の誘導を行う。

### (4) 航空攻撃の場合

攻撃目標を早期に判定することは困難であることから、攻撃の目標地を限定せずに屋内への退避等の避難措置が広範囲に指示されることとなる。このため、できるだけ、近傍のコンクリート造り等の堅ろうな施設や建築物の地下施設に避難させる。

その後、事態の推移、被害の状況等に応じ、国からの避難措置の指示の内容を踏まえ、他の安全な地域への避難を行うなど、避難実施要領の策定及び避難住民の誘導を行う。



#### (5) NBC攻撃の場合

町長は、NBC攻撃の場合において、避難誘導する者に防護服を着用させる等安全を図るための措置を講じることや風下方向を避けて避難を行うことなどに留意して避難の誘導を行うものとする。

さらに、国の対策本部長は、攻撃の特性に応じた避難措置の指示を行うこととされていることから、町長は、当該避難措置の指示の内容を踏まえ、避難実施要領の策定及び避難住民の誘導を行う。

## 第5章 救援

町長は、避難先地域において、避難住民や被災者の生命、身体及び財産を保護するために、救援に関する措置を実施する必要があるため、救援の実施について、以下のとおり定める。

### 1 救援の実施

#### (1) 救援の実施

町長は、知事から実施すべき措置の内容及び期間の通知があったときは、次に掲げる措置のうちで実施することとされた救援に関する措置を関係機関の協力を得て行う。

収容施設の供与

炊き出しその他による食品の給与及び飲料水の供給

被服、寝具その他生活必需品の給与又は貸与

医療の提供及び助産

被災者の捜索及び救出

埋葬及び火葬

電話その他の通信設備の提供

武力攻撃災害又は緊急処理事態における災害を受けた住宅の応急修理  
学用品の給与

遺体の捜索及び処理

武力攻撃災害又は緊急処理事態における災害によって住居又はその周辺に運び込まれた土石、竹木等で、日常生活に著しい支障を及ぼしているものの除去

#### (2) 救援の補助

町長は、上記で実施することとされた措置を除き、知事が実施する措置の補助を行う。

## 2 関係機関との連携

### (1) 県への要請等

町長は、知事からの救援の実施に関する事務の委任を受けた場合において、救援を実施するために必要と判断したときは、知事に対して国及び他の県に支援を求めよう、具体的な支援内容を示して要請する。

### (2) 他の市町村との連携

町長は、知事からの救援の実施に関する事務の委任を受けた場合において、救援を実施するために必要と判断したときは、知事に対し、県内の他の市町村との調整を行うよう要請する。

### (3) 日本赤十字社との連携

町長は、知事からの救援の実施に関する事務の委任を受けた場合において、知事が日本赤十字社に委託した救援の措置又はその応援の内容を踏まえ、日本赤十字社と連携しながら救援の措置を実施する。

### (4) 緊急物資の運送の求め

町長は、運送事業者である指定公共機関又は指定地方公共機関に対し、緊急物資の運送を求める場合は、避難住民の運送の求めに準じて行う。

## 3 救援の内容

### (1) 救援の基準等

町長は、知事から救援の事務の委任を受けた場合は、「武力攻撃事態等における国民の保護のための措置に関する法律による救護の程度及び方法の基準」(平成25年内閣府告示第229号。以下「救援の程度及び基準」という。)に基づき救援を行う。

町長は、「救援の程度及び基準」によっては救護の実施が困難であると判断する場合には、知事に対し、内閣総理大臣に特別な基準の設定について意見を申し出るよう要請する。

.....

【参考 県国民保護計画における救援の内容】

3 救援の内容

知事は、「武力攻撃事態等における国民保護措置に関する法律による救援の程度及び方法の基準」(平成25年内閣府告示第229号。以下「救援の程度及び基準」という。)に基づき救援を行う。

知事は、「救援の程度及び基準」によっては救援の実施が困難であると判断する場合には、内閣総理大臣に対し、特別な基準の設定について意見を申しでる。

(1) 収容施設の供与

避難所

- 避難住民又は武力攻撃災害若しくは緊急対処事態における災害により被害を受け、若しくは受けるおそれのある者を収容する。

原則として、学校、公民館等既存の建物を利用することとし、これらの適当な建物を利用することが困難な場合は、野外に仮小屋を設置し、又は天幕の設営により実施する。

収容する期間が長期にわたる場合又は長期にわたるおそれがある場合には、長期避難住宅を設置し、これに収容する。また、長期避難住宅の設置が困難な場合には、賃貸住宅、宿泊施設等の居室の借上げを実施し、これらに収容する。

避難所の適切な運営管理を行うものとし、避難所における情報の伝達、食品、飲料水等の配布、清掃等については、避難住民等及びその近隣の者の協力が得られるよう努めるとともに、必要に応じ、他の地方公共団体の長に対して協力を求める。

避難住民等の健康状態を十分把握し、必要に応じ、救護所等を設けるとともに、仮設トイレを早期に設置するなど避難所の生活環境を確保する。また、避難の長期化等必要に応じてプライバシーの確保等に配慮する。

冬期間においては、避難施設における暖房等の需要が増大するため、暖房器具及び燃料等の確保に努めるほか、避難所の積雪寒冷地仕様について配慮する。

避難所に対する物資の運搬等を円滑に行うことができるよう道路管理者及び施設管理者と連携し、避難所周辺の除排雪について配慮する。

## 応急仮設住宅

避難の指示が解除された後又は武力攻撃災害若しくは緊急処理事態における災害により新たに被害を受けるおそれなくなった後、武力攻撃災害又は緊急処理事態における災害により住宅が全壊し、全焼し、又は流失し、居住する住宅がない者であって、自らの資力では住宅を得ることができない者を収容するため、応急仮設住宅を建設する。

応急仮設住宅等を建設する必要があるときは、必要な戸数を迅速に把握し、速やかに建設する。

応急仮設住宅等の建設に必要な資機材が不足し、調達が困難な場合には、国に資機材の調達について支援を求める。

応急仮設住宅等の建設に当たっては、積雪寒冷地仕様に配慮するとともに、敷地内の除排雪スペースの確保に努める。

## (2) 炊き出しその他による食品の給与及び飲料水の供給

避難所に収容された者、武力攻撃災害若しくは緊急処理事態における災害により住宅に被害を受けて炊事のできない者及び避難の指示に基づき又は武力攻撃災害若しくは緊急処理事態における災害により住宅に被害を受け避難する必要のある者に対して行う。

避難の指示に基づく避難又は武力攻撃災害若しくは緊急処理事態における災害により現に飲料水を得ることができない者に対して行う。

## (3) 被服、寝具その他生活必需品の給与又は貸与

避難の指示に基づく避難又は武力攻撃災害若しくは緊急処理事態における災害により、生活上必要な被服、寝具その他生活必需品を喪失し又は損傷し、直ちに日常生活を営むことが困難な者に対して行う。

被害の実情に応じ、次に掲げる品目の範囲内において現物をもって行う。

- |                |            |
|----------------|------------|
| ア 被服、寝具及び身の回り品 | ウ 炊事用具及び食器 |
| イ 日用品          | エ 光熱材料     |

救援のために必要な食品、飲料水及び被服、寝具等生活必需品等の調達・確保に当たっては、災害時における食品等の調達方法を参考にして、避難生活が長期にわたることが想定される武力攻撃事態等又は緊急処理事態においてもこれらの食品等が円滑に調達・確保できるよう、あらかじめ供給・調達体制の確立を図るよう努める。

県は、供給すべき物資が不足し、調達が困難な場合には、国に物資の調達について支援を求める。

#### (4) 医療の提供及び助産

##### 医療の提供

避難の指示に基づく避難又は武力攻撃災害若しくは緊急処理事態における災害により医療の途を失った者に対して、応急的に処置する。

医療の提供は、救護班において行うこととする。ただし、急迫した事情があり、やむを得ない場合は、病院、診療所又は施術所において行う。

医療の提供は、次の範囲内において行う。

- ア 診療
- イ 薬剤又は治療材料の支給
- ウ 処置、手術その他の治療及び施術
- エ 病院又は診療所への収容
- オ 看護

大規模な武力攻撃災害又は緊急処理事態における災害により、多数の傷病者が発生している場合や既存の病院等が破壊され避難住民等に十分な医療が提供できない場合等に、必要に応じ、臨時の医療施設を開設するとともに、救護班（医師、看護師、助産師等で構成する班）を編成し、派遣する。

避難住民等に対する医療の提供を行うため必要があると認めるときは、医師、看護師等の医療関係者に対し、医療を行うよう要請する。この場合において、医療関係団体を通じて当該医療関係者に要請を行うなど、適切な要請方法をあらかじめ定めておく。

##### 助産

避難の指示に基づく避難又は武力攻撃災害若しくは緊急処理事態における災害により助産の途を失った者に対して行う。

助産は、次の範囲内において行う。

- ア 分べんの介助
- イ 分べん前及び分べん後の処置
- ウ 脱脂綿、ガーゼその他の衛生材料の支給

#### (5) 被災者の捜索及び救出

避難の指示が解除された後又は武力攻撃若しくは緊急処理事態における攻撃により新たに被害を受けるおそれがない場合、武力攻撃災害又は緊急処理事態における災害により、現に生命若しくは身体が危険な状態にある者又は生死不明の状態にある者を捜索し、又は救出する。

安全の確保に十分留意しつつ、県警察、消防機関、海上保安部、自衛隊等が行う捜索救出活動との連携を図る。

## (6) 埋葬及び火葬

武力攻撃災害又は緊急対処事態における災害の際死亡した者について、遺体の応急的処理程度のものを行う。

埋葬及び火葬に係る救援は、原則として、棺又は棺材の現物をもって、次の範囲内において行う。

ア 棺（附属品を含む。）

イ 埋葬又は火葬

ウ 骨つぼ及び骨箱

遺体の埋葬及び火葬について、墓地、火葬場等関連する情報を広域的かつ速やかに収集し、遺体の搬送の手配等を実施する。

県は、県警察及び海上保安部等と連携し、身元の確認、遺族等への遺体の引渡し等を行う。

- 厚生労働省が、大規模な武力攻撃災害又は緊急対処事態における災害の発生により埋葬又は火葬を円滑に行うことが困難となった場合において、公衆衛生上の危害の発生を防止するため緊急の必要があると認めるときは、国民保護法第122条及び国民保護法施行令第34条の規定に基づき、墓地、埋葬等に関する法律第5条第2項に規定する市町村長以外の市町村長による埋葬又は火葬の許可、同条第1項の許可を得ない埋葬又は火葬等の埋葬及び火葬の手続の特例を定めることに留意する。

## (7) 電話その他の通信設備の提供

避難の指示に基づく避難又は武力攻撃災害若しくは緊急対処事態における災害により、通信手段を失った者に対して行う。

電話、インターネットの利用を可能とする通信端末機器その他必要な通信設備を、電気通信事業者である指定公共機関の協力を得て、避難所に設置し、これらの設備を避難住民等に利用させることにより行う。

## (8) 武力攻撃災害又は緊急対処事態における災害を受けた住宅の応急修理

避難の指示が解除された後又は武力攻撃災害若しくは緊急対処事態における災害により新たに被害を受けるおそれなくなった後、武力攻撃災害又は緊急対処事態における災害により住宅が半壊し又は半壊し自らの資力では応急修理ができない者又は大規模な補修を行わなければ居住することが困難である程度に住家が半壊した者に対して行う。

居室、炊事場、便所等日常生活に必要な最小限度の部分に対し、現物をもって行う。

( 9 ) 学用品の給与

避難の指示に基づく避難又は武力攻撃災害若しくは緊急対処事態における災害により、学用品を喪失し又は損傷し、就学上支障のある小学校児童、中学校生徒及び高等学校等生徒に対して行う。

被害の実情に応じ、次に掲げる品目の範囲内において現物をもって行う。

- ア 教科書
- イ 文房具
- ウ 通学用品

( 10 ) 遺体の搜索及び処理

遺体の搜索

避難の指示が解除された後又は武力攻撃若しくは緊急対処事態における攻撃により新たに被害を受けるおそれがない場合、武力攻撃災害又は緊急対処事態における災害により現に行方不明の状態にあり、かつ各般の事情によりすでに死亡していると推定される者に対して行う。

遺体の処理

武力攻撃災害又は緊急対処事態における災害の際死亡した者について、遺体に関する処理（埋葬を除く。）を行う。

次の範囲内において行う。

- ア 遺体の洗淨、縫合、消毒等の処置
- イ 遺体の一時保存
- ウ 検案

( 11 ) 武力攻撃災害又は緊急対処事態における災害によって住居又はその周辺に運び込まれた土石、竹木等で日常生活に著しい支障を及ぼしているものの除去

避難の指示が解除された後又は武力攻撃若しくは緊急対処事態における攻撃により新たに被害を受けるおそれなくなった後、居室、炊事場等生活に欠くことのできない場所又は玄関等に障害物が運び込まれているため一時的に居住できない状態にあり、かつ、自らの資力では、当該障害物を除去することができない者に対して行う。

#### 4 救援の際の物資の売渡し要請等、土地等の使用等

知事は、救援を行うため必要があると認めるときは、国民保護法の規定に基づき、次の措置を講じる。この場合において、緊急の必要があり、やむを得ない場合にのみ次の措置を講じることに留意する。

##### (1) 物資の売渡し要請等

知事は、救援を行うため必要があると認めるときは、救援の実施に必要な物資（医薬品、食品、寝具等）であって生産、集荷、販売、配給、保管又は輸送を業とする者が取り扱うもの（以下「特定物資」という。）について、その所有者に対し、当該特定物資の売渡しを要請する。

知事は、特定物資の所有者が正当な理由がないのに売渡しの要請に応じないときは、救援を行うため特に必要があると認めるときに限り、当該特定物資を収用する。

知事は、救援を行うに当たり、特定物資を確保するため緊急の必要があると認めるときは、当該特定物資の生産、集荷、販売、配給、保管又は輸送を業とする者に対し、その取り扱う特定物資の保管を命じる。

知事は、特定物資が緊急かつ大量に必要となる場合など、県内で当該特定物資が十分に確保することができないときは、指定行政機関の長等に対して支援を要請する。

##### (2) 土地等の利用

知事は、避難住民等に収容施設を供与し、又は避難住民等に対する医療の提供を行うことを目的とした臨時の施設を開設するため、土地、家屋又は物資（以下「土地等」という。）を使用する必要があると認めるときは、当該土地等の所有者及び占有者の同意を得て、当該土地等を使用する。

知事は、土地等の所有者若しくは占有者が正当な理由がないのに土地等の使用に同意をしないとき、又は土地等の所有者若しくは占有者の所在が不明であるため同意を求めることができないときは、避難住民等に収容施設を供与し、又は避難住民等に対する医療の提供を行うことを目的とした臨時の施設を開設するため特に必要があると認めるときに限り、同意を得ないで、当該土地等を使用する。



### (3) 公用令書の交付

知事は、特定物資の収用、特定物資の保管命令及び土地等の使用については、それぞれ公用令書を交付して行う。ただし、土地の使用に際して公用令書を交付すべき相手方の所在が不明である場合等にあつては、事後に交付する。

#### 事後に交付する場合

- ア 土地の使用：公用令書を交付すべき相手方の所在が不明である場合
- イ 家屋又は物資の使用：使用する家屋又は物資の占有者に公用令書を交付した場合（当該占有者が所有者と異なる場合に限る。）において、所有者の所在が不明である場合
- ウ 公用令書を交付すべき相手方が遠隔の地に居住することその他の事由により、当該相手方に公用令書を交付して処分を行うことが著しく困難と認められる場合において、当該相手方に公用令書の内容を通知した場合

### (4) 立入検査等

知事は、特定物資を収用し、若しくは特定物資の保管を命じ、又は土地等を使用するため必要があるときは、その職員に当該土地若しくは家屋又は当該特定物資を保管させる場所若しくは当該特定物資若しくは物資の所在する場所に立ち入り、当該土地、家屋又は特定物資若しくは物資の状況を検査させる。

知事は特定物資を保管させたときは、当該保管を命じた者に対し必要な報告を求め、又はその職員に当該特定物資を保管させてある場所に立ち入り、当該特定物資の保管の状況を検査させる。

立入検査を行う職員は、あらかじめ、その旨をその場所の管理者に通知するとともに、その身分を示す証明書を携帯し、かつ、関係人の請求があるときは、これを提示する。

## 5 医療の実施の要請等

### (1) 医療の実施の要請

知事は、大規模な武力攻撃災害又は緊急対処事態における災害が発生した場合において、避難住民等に対する医療の提供を行うため必要があると認めるときは、医師、看護師等の医療関係者に対し、その場所及び期間その他の必要な事項を示し、医療を行うよう要請する。

( 2 ) 医療の実施の指示

知事は、医療関係者が正当な理由がないのに要請に応じないときは、避難住民等に対する医療を提供するため特に必要があると認めるときに限り、当該医療関係者に対して、医療を行うべきことを指示する。この場合においては、その場所及び期間その他の必要な事項を書面で示す。

( 3 ) 医療関係者の安全確保

知事は、医療関係者に医療を行うよう要請し、又は医療を行うべきことを指示するときは、当該医療関係者に当該医療を的確かつ安全に実施するために必要な情報を随時十分に提供すること等により、医療関係者の安全の確保に十分に配慮する。

以上が、県国民保護計画における救援の内容

.....

( 2 ) 救援における県との連携

町長は、知事が集約し、所有している資料の提供を求めることにより平素から準備した基礎的な資料を参考にしつつ、町対策本部内に集約された情報をもとに、救援に関する措置を実施する。

また、県と連携して、NBC攻撃による特殊な医療活動の実施に留意する。

## 第6章 安否情報の収集・提供

町は、安否情報の収集及び提供を行うに当たっては、他の国民保護措置又は緊急対処保護措置の実施状況を勘案の上、その緊急性や必要性を踏まえて行うものとし、安否情報の収集、整理及び報告並びに照会への回答について必要な事項を以下のとおり定める。

安否情報の収集、整理及び提供の流れを図示すれば、下記のとおりである。

### 安否情報収集・整理・提供の流れ

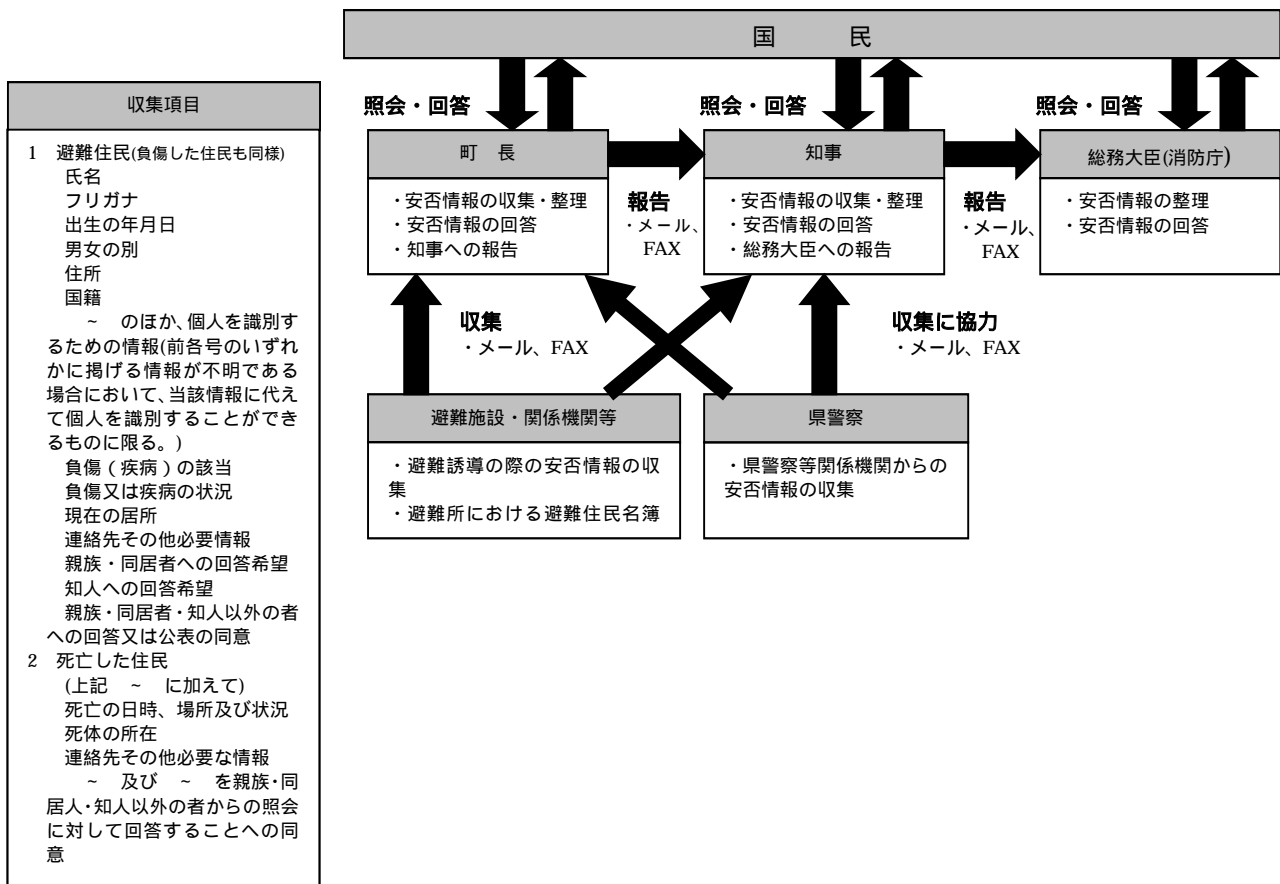

## 1 安否情報の収集

### (1) 安否情報の収集

町は、町の区域内の存する避難施設若しくは医療機関に收容され、又は入院している避難住民等について、安否情報省令第1条に規定する様式第1号又は様式第2号(県国民保護計画参照)により安否情報を収集し、整理するとともに、これを適時に知事に報告する。この場合において、町長は避難住民の誘導の際に、避難住民等から任意で収集した情報のほか、住民基本台帳等町が平素から行政事務の円滑な遂行のために保有する情報を参考に、避難者名簿を作成する等により安否情報の収集を円滑に行う。

また、町の他の執行機関は、その保有する安否情報を積極的に町長に提供するなど、町長が行う安否情報の収集に協力する。

### (2) 安否情報収集の協力要請

町は、消防機関から情報収集を行うほか、あらかじめ把握している運送機関、医療機関、諸学校及び大規模事業所等安否情報を保有している関係機関に対し、必要な範囲において、安否情報の収集についての協力を要請する。

なお、当該協力は各機関の業務の範囲内で行われるものであり、当該協力は各機関の自主的な判断に基づくものであることに留意する。

### (3) 安否情報の整理

町は、自ら収集した安否情報について、できる限り重複を排除し、情報の正確性の確保を図るよう努める。この場合において、重複している情報や必ずしも真偽が定かでない情報については、その旨がわかるように整理しておく。

## 2 県に対する報告

町長から知事への安否情報の報告は、原則として、安否情報システムを利用する。ただし、安否情報システムが利用できない場合は、安否情報省令第2条に規定する様式第3号(P36参照)の安否情報報告書に必要事項を記載した書面(電磁的記録を含む。)の送付により行うものとし、これらの方法によることができない場合は、口頭や電話などにより安否情報の報告を行う。

## 3 安否情報の照会に対する回答

### (1) 安否情報の照会の受付

町は、安否情報の照会窓口、電話番号、FAX番号及びメールアドレスについて、町対策本部を設置すると同時に町民に周知する。

町民からの安否情報の照会については、原則として町対策本部に設置する対応窓口にて、安否情報省令第3条に規定する様式第4号(県国民保護計画参照)に必要事項を記載した書面を提出することにより受け付ける。ただし、安否情報の照会を緊急に行う必要がある場合や照会をしようとする者が遠隔地に居住している場合など、書面の提出によることができない場合は、電子メールの送信、ファクシミリ装置を用いた送信、口頭、電話その他の方法により照会を受けることができる。

## (2) 安否情報の回答

町は、当該照会に係る者の安否情報を保有及び整理している場合には、安否情報の照会を行う者の身分証明書により本人確認等を行うこと等により、当該照会が不当な目的によるものではなく、また、照会に対する回答により知り得た事項を不当な目的に使用されるおそれがないと認めるときは、安否情報省令第4条に規定する様式第5号(県国民保護計画参照)の安否情報回答書により、当該照会に係る者が避難住民に該当するか否か及び武力攻撃災害又は緊急対処事態における災害により死亡し、又は負傷しているか否かの別を回答する。

町は、照会に係る者の同意があるとき又は公益上特に必要があると認めるときは、照会をしようとする者が必要とする安否情報に応じ、必要と考えられる安否情報項目を様式第5号により回答する。

町は、安否情報の回答を行った場合には、照会を行った者の氏名や連絡先等を把握するとともに、回答した安否情報の内容等についてできる限りその回答状況を記録しておくものとする。

## (3) 個人の情報の保護への配慮

安否情報は個人の情報であることにかんがみ、その取扱いについては十分留意すべきことを職員に周知徹底するとともに、安否情報データの管理を徹底する。

安否情報の回答に当たっては、安否情報は個人情報であることにかんがみ、必要最小限の情報の回答にとどめるものとし、負傷又は疾病の状況の詳細、死亡の状況等個人情報の保護の観点から特に留意が必要な情報については、安否情報回答責任者が判断する。

#### 4 日本赤十字社に対する協力

町は、日本赤十字社青森県支部の要請があったときは、当該要請に応じ、その保有する外国人に関する安否情報を提供する。

当該安否情報の提供に当たっても、3(2)(3)と同様に、個人の情報の保護に配慮しつつ、情報の提供を行う。

### 第7章 武力攻撃災害又は緊急処理事態における災害への対処

#### 第1 武力攻撃災害又は緊急処理事態における災害への対処

町は、武力攻撃災害又は緊急処理事態における災害への対処においては、災害現場における通常への対応とともに、特殊な武力攻撃災害又は緊急処理事態における災害への対応、活動時の安全の確保に留意しながら他の機関との連携のもとで活動を行う必要があり、武力攻撃災害又は緊急処理事態における災害への対処に関して、基本的な事項を以下の通り定める。

##### 1 武力攻撃災害又は緊急処理事態における災害への対処の基本的考え方

###### (1) 武力攻撃災害又は緊急処理事態における災害への対処

町長は、国や県等の関係機関と協力して、町の区域に係る武力攻撃災害又は緊急処理事態における災害への対処のために必要な措置を講じる。

###### (2) 知事への措置要請

町長は、武力攻撃災害又は緊急処理事態における災害への対処に関する措置を講じる場合において、武力攻撃又は緊急処理事態における攻撃により多数の死者が発生した場合や、NBC攻撃による災害が発生し、国民保護措置又は緊急対処保護措置を講じるため高度な専門知識、訓練を受けた人員、特殊な装備等が必要となる場合など、町長が武力攻撃災害又は緊急処理事態における災害を防除し、及び軽減することが困難であると認めるときは、知事に対し、必要な措置の実施を要請する。

###### (3) 対処に当たる職員の安全の確保

町は、武力攻撃災害又は緊急処理事態における災害への対処措置に従事する職員について、必要な情報の提供や防護服の着用等の安全の確保のための措置を講じる。

## 2 武力攻撃災害又は緊急処理事態における災害の兆候の通報

### (1) 町長への通報

消防本部の消防吏員（以下「消防吏員」という。）は、武力攻撃又は緊急処理事態における攻撃に伴って発生する火災や堤防の決壊、毒素等による動物の大量死、不発弾の発見などの武力攻撃災害又は緊急処理事態における災害の兆候を発見した者から通報を受けたときは、速やかに、その旨を町長に通報するものとする。

### (2) 知事への通知

町長は、武力攻撃災害又は緊急処理事態における災害の兆候を発見した者、消防吏員、警察官又は海上保安官から通報を受けた場合において、武力攻撃災害又は緊急処理事態における災害が発生するおそれがあり、これに対処する必要があると認めるときは、速やかにその旨を知事に通知する。

## 第2 応急措置等

町は、武力攻撃災害又は緊急処理事態における災害が発生した場合において、特に必要があると認めるときは、自らの判断に基づき、退避の指示や警戒区域の設定を行うことが必要であり、それぞれの措置の実施に必要な事項について、以下のとおり定める。

### 1 避難の指示

#### (1) 退避の指示

町長は、武力攻撃災害又は緊急処理事態における災害が発生し、又は発生するおそれがある場合において、特に必要があると認めるときは、町民に対し、退避の指示を行う。

この場合において、退避の指示に際し、必要により現地調整所を設けて（又は、関係機関により設置されている場合には、職員を早急に派遣し）関係機関との情報の共有や活動内容の調整を行う。

### 退避の指示について

退避の指示は、武力攻撃災害又は緊急対処事態における災害に伴う目前の危険を一時的に避けるため、特に必要がある場合に地域の実情に精通している町長が独自の判断で町民を一時的に退避させるものである。

ゲリラや特殊部隊による攻撃の場合には、町民に危険が及ぶことを防止するため、県の対策本部長による避難の指示を待ついとまがない場合もあることから、町長は、被害の発生現場からの情報を受けて、その緊急性等を勘案して付近の町民に退避を指示する。

#### 【退避の指示の一例】

町1丁目、町地区の住民については、外での移動に危険を生じるため、近隣の堅牢な建物など屋内に一時退避すること。

○ 町1丁目、町地区の住民については、○○地区の××(一時)避難所へ退避すること。

#### 屋内退避の指示について

町長は、町民に退避の指示を行う場合において、その場から移動するよりも、屋内に留まる方がより危険性が少ないと考えられるときには、「屋内への退避を」指示する。「屋内への退避」は、次のような場合に行うものとする。

NBC攻撃と判断されるような場合において、町民が何ら防護手段なく、移動するよりも、屋内の外気から接触が少ない場所に留まる方がより危険性が少ないと考えられるとき。

敵のゲリラや特殊部隊が隠密に行動し、その行動の実態等についての情報がない場合において、屋外で移動するよりも屋内に留まる方が不要の攻撃に巻き込まれるおそれが少ないと考えられるとき

#### (2) 退避の指示に伴う措置

町は、退避の指示を行ったときは、町防災行用政無線、広報車等により速やかに町民に伝達するとともに、放送事業者に対してその内容を連絡する。また、避難の指示の内容等について、知事に通知を行う。

退避の必要がなくなったとして、指示を解除した場合も同様に伝達等を行うとともに、直ちにその旨を公示する。

町長は、知事、警察官、海上保安官又は自衛官から退避の指示をした旨の通知を受けた場合は、退避の指示を行った理由、指示の内容等について情報の共有を図り、退避の実施に伴い必要な活動について調整を行う。



### (3) 安全の確保等

町長は、退避の指示を町民に伝達する町の職員に対して、二次災害が生じないように国及び県からの情報や町で把握した武力攻撃災害又は緊急対処事態における災害の状況、関係機関の活動状況等についての最新情報を共有するほか、消防機関、県警察及び海上保安部等々と現地調整所等において連携を密にし、活動時の安全の確保に配慮する。

町の職員及び消防団員が退避の指示に係る地域において活動する際には、町長は、必要に応じて県警察、海上保安部等、自衛隊の意見を聞くなど安全確認を行った上で活動させるとともに、各職員が最新の情報を入手できるように緊急の連絡手段を確保し、また、地域からの退避方法等の確認を行う。

町長は、退避の指示を行う職員に対して、武力攻撃事態等においては、必ず特殊標章等を交付し、着用させる。

## 2 警戒区域の設定

### (1) 警戒区域の設定

町長は、武力攻撃災害又は緊急対処事態における災害が発生し、又はまさに発生しようとしている場合において、町民からの通報内容、関係機関からの情報提供、現地調整所等における関係機関の助言等から判断し、町民の生命又は身体に対する危険を防止するため特に必要があると認めるときは、警戒区域の設定を行う。

### (2) 警戒区域の設定に伴う措置等

町長は、警戒区域の設定に際しては、町対策本部に集約された情報のほか、現地調整所における県警察、海上保安部等、自衛隊からの助言を踏まえて、その範囲等を決定する。

また、事態の状況の変化等を踏まえて、警戒区域の範囲の変更等を行う。なお、NBC攻撃等により汚染された可能性のある地域については、専門的な知見や装備等を有する機関に対して、必要な情報の提供を求め、その助言を踏まえて区域を設定する。

町長は、警戒区域の設定に当たっては、ロープ、標示板等で区域を明示し、広報車等を活用し、町民に広報・周知するとともに、放送事業者に対してその内容を連絡する。

武力攻撃災害又は緊急対処事態における災害への対処に関する措置を講じる者以外の者に対し、当該区域への立入りを制限し、若しくは禁止し、又は当該区域からの退去を命じる。

警戒区域内では、交通の要所に職員を配置し、県警察、海上保安部等、消防機関等と連携して、車両及び町民が立ち入らないよう現地調整所等における関係機関との情報共有に基づき、緊急時の連絡体制を確保する。

町長は、知事、警察官、海上保安官又は自衛官から警戒区域の設定を行った旨の通知を受けた場合は、警戒区域を設定する理由、設定範囲等について情報の共有を図り、警戒区域設定に伴う必要な活動について調整を行う。

### (3) 安全の確保

町長は、警戒区域の設定を行った場合についても、退避の指示の場合と同様、区域内で活動する職員の安全の確保を図る。

## 3 応急公用負担等

### (1) 町長の事前措置

町長は、武力攻撃災害又は緊急対処事態における災害が発生するおそれがあるときは、武力攻撃災害又は緊急対処事態における災害を拡大させるおそれがあると認められる設備又は物件の占有者、所有者又は管理者に対し、災害拡大防止のために必要な限度において、当該設備又は物件の除去、保安その他必要な措置を講じるべきことを指示する。

### (2) 応急公用負担

町長は、武力攻撃災害又は緊急対処事態における災害への対処に関する措置を講じるため緊急の必要があると認められるときは、次に掲げる措置を講じる。

他人の土地、建物その他の工作物の一時使用又は土石、竹木その他の物件の使用若しくは収用

武力攻撃災害又は緊急対処事態における災害を受けた現場の工作物又は物件で当該武力攻撃災害又は緊急対処事態における災害への対処に関する措置の実施の支障となるものの除去その他必要な措置（工作物等を除去したときは、保管）

## 4 消防に関する措置等

### (1) 町が行う措置

町長は、消防機関による武力攻撃災害又は緊急対処事態における災害への対処措置が適切に行われるよう、武力攻撃又は緊急対処事態における攻撃や被害情報の早急な把握に努めるとともに、県警察等と連携し、効率的かつ安全な活動が行われるよう必要な措置を講じる。

### (2) 消防機関の活動

消防機関は、その施設及び人員を活用して、国民保護のほか、消防組織法、消防法その他の法令に基づき、武力攻撃災害又は緊急対処事態における災害から町民を保護するため、消防職員及び消防団員の活動上の安全確保に配慮しつつ、消火活動及び救助・救急活動等を行い、武力攻撃災害又は緊急対処事態における災害を防除し、及び軽減する。

この場合において、消防本部及び消防署は、その装備・資機材・人員・技能等を活用し武力攻撃災害又は緊急対処事態における災害への対応を行うとともに、消防団は、消防長又は消防署長の所轄の下で、消防団が保有する装備・資機材等の活動能力に応じ地域の実情に即した活動を行う。

### (3) 消防相互応援協定等に基づく応援要請

町長等は、町の区域を管轄する消防機関の消防力のみをもってしては対処できないと判断した場合は、他の市町村長に対し、青森県消防相互応援協定に基づく消防の応援要請を行う。

### (4) 緊急消防援助隊等の応援要請

町長等は、(3)による消防の応援のみでは十分な対応が取れないと判断した場合又は武力攻撃災害若しくは緊急対処事態における災害の規模等に照らし緊急を要するなど必要と判断した場合は、緊急消防援助隊の編成及び施設の整備等に係る基本的事項に関する計画、緊急消防援助隊の応援等の要請等に関する要綱及び青森県緊急消防援助隊受援計画等に基づき、知事を通じ又は、必要に応じ、直接に消防庁長官に対し、緊急消防援助隊等による消火活動及び救助・救急活動の応援等を要請する。

( 5 ) 消防の応援の受入れ体制の確立

町長等は、消防に関する応援要請を行ったとき及び消防庁長官の指示により緊急消防援助隊の出動に関する指示が行われた場合、これらの消防部隊の応援が円滑かつ適切に行われるよう、知事と連携し、出動部隊に関する情報を収集するとともに、進出拠点等に関する調整や指揮体制の確立を図るなど消防の応援の受入れに関して必要な事項の調整を行う。

( 6 ) 消防の相互応援に関する出動

町長は、他の被災市町村の長等から青森県消防相互応援協定等に基づく応援要請があった場合及び消防庁長官による緊急消防援助隊等の出動指示があった場合に伴う消防の応援を迅速かつ円滑に実施するために、武力攻撃災害又は緊急処理事態における災害の発生状況を考慮し、知事との連絡体制を確保するとともに、消防長と連携し、出動可能な消防部隊の把握を行うなど、消防の応援出動等のための必要な措置を行う。

( 7 ) 医療機関との連携

町長は、消防機関とともに、搬送先の選定、搬送先への被害情報の提供、トリアージの実施等について医療機関と緊密な連携のとれた活動を行う。

( 8 ) 安全の確保

町長は、消火活動及び救助・救急活動等を行う要員に対し、二次被害を生じることがないように、国対策本部及び県対策本部からの情報を町対策本部に集約し、全ての最新情報を提供するとともに、県警察等との連携した活動体制を確立するなど、安全の確保のための必要な措置を行う。

その際、町長は、必要により現地に職員を派遣し、消防機関、県警察、海上保安部等、自衛隊等と共に現地調整所を設けて、各機関の情報の共有、連絡調整にあたらせるとともに、町対策本部との連絡を確保させるなど安全確保のための必要な措置を行う。

町長は、知事又は消防庁長官から消防の応援等の指示を受けたときは、武力攻撃又は緊急処理事態における攻撃の状況及び予測、武力攻撃災害又は緊急処理事態における災害の状況、災害の種別、防護可能な資機材、設備、薬剤等に関する情報を収集するとともに、出動する要員に対し情報の提供及び支援を行う。

消防団は、施設・装備・資機材及び通常の活動体制を考慮し、災害現場においては、消防本部と連携し、その活動支援を行う団員に危険が及ばない範囲に限定して活動する。

町長、消防長又は水防管理者は、特に現場で活動する消防職員及び消防団員、水防団員等に対し、必ず特殊標章等を交付し着用させるものとする。

### 第3 生活関連等施設における災害への対処等

町は、生活関連等施設などの特殊な対応が必要となる施設について、国の方針に基づき必要な対処が行えるよう、国、県その他の関係機関と連携した町の実施方針について、以下のとおり定める。

#### 1 生活関連等施設の安全確保

(1) 町は、町対策本部を設置した場合には、町内に所在する生活関連等施設の安全に関する情報、各施設における対応状況等の必要な情報を収集する。

#### (2) 消防機関による支援

消防機関は、生活関連等施設の管理者から支援の求めがあったときは、指導、助言、連絡体制の強化、資機材の提供、職員の派遣など、可能な限り必要な支援を行うものとする。

また、自ら必要があると認めるときも、同様とする。

#### (3) 町が管理する施設の安全確保

町長は、町が管理する生活関連等施設について、当該施設の管理者としての立場から、安全確保のために必要な措置を行う。

この場合において、町長は、必要に応じ、県警察、海上保安部等、消防機関その他の行政機関に対し、支援を求める。

また、このほか、生活関連等施設以外の町が管理する施設についても、生活関連等施設における対応を参考にして、可能な範囲で警備の強化等の措置を講じる。

## 2 危険物質等に係る武力攻撃災害又は緊急対処事態における災害の防止又は防除

### (1) 危険物質等に関する措置命令

町長は、危険物質等に係る武力攻撃災害又は緊急対処事態における災害の発生を防止するため緊急の必要があると認めるときは、危険物質等の取扱者に対し、武力攻撃災害又は緊急対処事態における災害発生防止のための必要な措置を講じべきことを命ずる。

なお、避難住民の運送などの措置において当該物質等が必要となる場合は、関係機関と町対策本部で所要の調整を行う。

### 危険物質等について町長が命じることができる対象及び措置

#### 【対象】

消防本部等所在町の区域設置される消防法第2条第7項の危険物の製造所、貯蔵所若しくは取扱所（移送取扱所を除く。）又は一の消防本部等所在町の区域のみに設置される移送取扱所において貯蔵し、又は取り扱うもの（国民保護法施行令第29条）

#### 【措置】

危険物質等の取扱所の全部又は一部の使用の一時停止又は制限  
（消防法第12条の3）

危険物質等の製造、引渡し、貯蔵、移動、運搬又は消費の一時禁止又は制限（国民保護法第103条第3項第2号）

危険物質等の所在場所の変更又はその廃棄（国民保護法第103条第3項第3号）

### (2) 警備の強化及び危険物質等の管理状況報告

町長は、危険物質等の取扱者に対し、必要があると認めるときは、警備の強化を求める。また、町長は、前記【措置】の から の各措置を講じるために必要があると認める場合は、危険物質等の取扱者から危険物質等の管理の状況について報告を求める。

## 第4 N B C 攻撃等による災害への対処等

町は、N B C 攻撃による汚染が生じた場合の対処については、国の基本的な方針を踏まえた対応を行うことを基本としつつ、特に、対処の現場における初動的な応急措置を講ずるものとし、N B C 攻撃による災害への対処に当たり必要な事項について、以下のとおり定める。

### 1 応急措置の実施

町長は、N B C 攻撃が行われた場合においては、その被害の現場における状況に照らして、現場及びその影響を受けることが予想される地域の町民に対して、退避を指示し、又は警戒区域を設定する。

町は、保有する装備・資機材等により対応可能な範囲内で関係機関とともに、原因物質の特定、被災者の救助等のための活動を行う。

### 2 国の方針に基づく措置の実施

町は、内閣総理大臣が、関係大臣を指揮して、汚染拡大防止のための措置を講じる場合においては、内閣総理大臣の基本的な方針及びそれに基づく各省市における活動内容について、県を通じて国から必要な情報を入手するとともに、当該方針に基づいて、所要の措置を講じる。

### 3 関係機関との連携

町長は、N B C 攻撃が行われた場合は、町対策本部において、消防機関、県警察、海上保安部等、自衛隊、医療関係機関等から被害に関する情報や関係機関の有する専門的知見、対処能力等に関する情報を共有し、必要な対処を行う

その際、必要により現地調整所を設置し（又は職員を参画させ）、現場における関係機関の活動調整の円滑化を図るとともに、町長は、現地調整所の職員から最新の情報についての報告を受けて、当該情報をもとに、県に対して必要な資機材や応援等の要請を行う。

### 4 汚染原因に応じた対応

町は、N B C 攻撃のそれぞれの汚染原因に応じて、県及び国との連携の下、それぞれ次に掲げる点に留意して措置を講じる。

#### ( 1 ) 核攻撃等の場合

町は、核攻撃等による災害が発生した場合、国の対策本部による汚染範囲の特定を補助するため、汚染の範囲特定に資する被災情報を直ちに県に報告する。

また、措置に当たらせる要員に防護服を着用させるとともに、被ばく線量の管理を行いつつ、活動を実施させる。

さらに、避難住民等（運送に使用する車両及びその乗務員を含む。）の避難退域時検査及び簡易除染その他放射性物質による汚染の拡大を防止するため必要な措置を講じる。

#### ( 2 ) 生物剤による攻撃の場合

町は、措置に当たる要員に防護服を着用させるとともに、必要に応じ、ワクチン接種を行わせる。

町は、感染症の枠組みに従い、患者の移送を行うとともに、国の指示の下で、汚染範囲の把握及び感染源を特定し、関係機関と連携して消毒等の措置を行う。

このため、生物剤を用いた攻撃の特殊性に留意しつつ、生物剤の散布等による攻撃の状況について、通常の被害の状況等の把握の方法が異なる点にかんがみ、保健衛生担当部署と緊密な連絡を取りあい、厚生労働省を中心とした一元的情報収集、データ解析等サーベランス（疾病監視）による感染源及び汚染地域への作業に協力することとする。

#### ( 3 ) 化学剤による攻撃の場合

町は、措置に当たる要員に防護服を着用させるとともに、関係機関が行う原因物質の特定、汚染地域の範囲の特定、被災者の救助及び除染等に資する情報収集を行う。

### 5 汚染拡大防止のための措置

町長は、知事より、汚染の拡大を防止するため協力の要請があったときは、県警察等関係機関と調整しつつ、次の表に掲げる権限を行使する。



【国民保護法第108条に掲げる措置】

	対象物件等	措置
1号	飲食物、衣類、寝具その他の物件	占有者に対し、以下を命ずる。 ・ 移動の制限 ・ 移動の禁止 ・ 廃棄
2号	生活の用に供する水	管理者に対し、以下を命ずる。 ・ 使用の制限又は禁止 ・ 給水の制限又は禁止
3号	死体	・ 移動の制限 ・ 移動の禁止
4号	飲食物、衣類、寝具その他の物件	・ 廃棄
5号	建物	・ 立入りの制限 ・ 立入りの禁止 ・ 封鎖
6号	場所	・ 交通の制限 ・ 交通の遮断

町長は、上の表の第1号から第4号までに掲げる措置を講じるときは、当該措置の名あて人に対し、次に掲げる事項を通知する。ただし、差し迫った必要があるときは、当該措置を講じた後、相当の期間内に、同事項を当該措置名あて人に通知する。

上の表中第5号及び第6号に掲げる措置を講じるときは、適当な場所に次に掲げる事項を掲示する。ただし、差し迫った必要があるときは、その職員が現場で指示を行う

当該措置を講じる旨

当該措置を講じる理由

当該措置の対象となる物件、生活の用に供する水又は死体(上の表中第5号及び第6号に掲げる権限を行使する場合であっては、当該措置の対象となる建物又は場所)

当該措置を講じる時期

当該措置の内容

## 6 要員の安全の確保

町長又は消防事務組合の管理者は、NBC攻撃を受けた場合、武力攻撃災害又は緊急処理事態における災害の状況等の情報を現地調整所や県から積極的な収集に努めるとともに、当該情報を速やかに提供するなどにより、応急対策を講じる要員の安全の確保に配慮する。

### 第5 武力攻撃等原子力災害への対処

町は、県内の原子力事業所が武力攻撃災害又は緊急処理事態における災害を受けた場合には、県を通じて情報の収集を図り、県の指示に従って必要な措置を講じるものとする。

## 第8章 被災情報の収集及び報告

町は、被災情報を収集するとともに、これを知事に報告することとされていることから、被災情報の収集及び報告に当たり必要な事項について、以下のとおり定める。

町は、電話、町防災行政無線その他の通信手段により、武力攻撃災害又は緊急処理事態における災害が発生した日時及び場所又は地域、発生した武力攻撃災害又は緊急処理事態における災害の状況の概要、人的及び物的被害の状況等の被災情報について収集する。

町は、情報収集に当たっては、消防機関、県警察、海上保安部等との連絡を密にするとともに、特に消防機関は、機動的な情報収集活動を行うため、必要に応じ消防車両等を活用した情報の収集を行う。

町は、被災情報の報告に当たっては、県及び消防庁に対し火災・災害等即報要領（昭和59年10月15日付け消防災第267号消防庁長官通知）に基づき、電子メール、FAX等により直ちに被災情報の第一報を報告する。

なお、県に対する報告に当たっては、青森県総合防災情報システムを活用する。

町は、第一報を県及び消防庁に報告した後も、随時被災情報の収集に努めるとともに、収集した情報について第2編第1章第4の4に定める様式に従い電子メール、FAX等により県が指定する時間に県に対し報告する。

なお、新たに重大な被害が発生した場合など、町長が必要と判断した場合には、直ちに、火災・災害等即報要領に基づき、県及び消防庁に報告する。

## 第9章 保健衛生の確保及び廃棄物の処理等

町は、避難所等の保健衛生の確保を図り、武力攻撃災害又は緊急処理事態における災害により発生した廃棄物の処理を適切かつ迅速に行うことが重要であることから、保健衛生の確保及び廃棄物の処理その他の措置に必要な事項について、以下のとおり定める。

### 1 保健衛生の確保

町は、避難先地域における避難住民等についての状況等を把握し、その状況に応じて、地域防災計画に準じて、次に掲げる措置を実施する。

#### (1) 保健衛生対策

町は、避難先地域において、県と連携し医師等保健医療関係者による健康相談、指導等を実施するとともに、健康相談窓口を設置するなど、当該地域の衛生状況の保全、避難住民等の健康状態の把握、健康障害の予防等を行う。  
この場合において、要配慮者の心身双方の健康状態には特段の配慮を行う。

#### (2) 防疫対策

町は、避難住民等が生活環境の悪化、病原体に対する抵抗力の低下による感染症等の発生を防ぐため、県等と連携し感染症予防のための啓発、健康診断及び消毒等の措置を実施する。

#### (3) 食品衛生確保対策

町は、避難先地域における食中毒等の防止をするため、県と連携し、食品等の衛生確保のための措置を実施する。

#### (4) 飲料水衛生確保対策

町は、避難先地域における感染症等の防止をするため、県と連携し、飲料水確保、飲料水の衛生確保のための措置及び飲料水に関して保健衛生上留意すべき事項等について、町民に対して情報提供を実施する。

町は、地域防災計画の定めに基づいて、水道水の供給体制を整備する。

町は、水道施設の被害状況の把握を行うとともに、供給能力が不足する、又は不足すると予想される場合については、県に対して水道水の緊急応援に係る要請をおこなう。

#### ( 5 ) 栄養指導対策

町は、避難先地域の町民の健康維持のため、栄養管理、栄養相談及び指導を県と連携し実施する。

## 2 廃棄物の処理

### ( 1 ) 廃棄物処理の特例

町は、環境大臣が指定する特例地域においては、県と連携し廃棄物の処理及び清掃に関する法律に基づく廃棄物処理業の許可を受けていない者に対して、必要に応じ、環境大臣が定める特例基準に定めるところにより、廃棄物の収集、運搬又は処分を業として行わせる。

町は、 により廃棄物の収集、運搬又は処分を業として行う者により特例基準に適合しない廃棄物の収集、運搬又は処分が行われたことが判明したときは、速やかにその者に対し、期限を定めて廃棄物の収集、運搬又は処分の方法の変更その他の必要な措置を講じることを指示するなど、特例基準に従うよう指導する。

### ( 2 ) 廃棄物処理対策

町は、地域防災計画の定めに準じて、「災害廃棄物対策指針(改訂版)」(平成30年環境省環境再生資源循環局災害廃棄物対策室)及び「青森県災害廃棄物処理計画」(平成30年青森県)等を参考としつつ、廃棄物処理体制を整備する。

町は、廃棄物関連施設などの被害状況の把握を行うとともに、処理能力が不足する、又は不足すると予想される場合については、県に対して、他の市町村との応援等に係る要請を行う。

## 第4編 国民生活の安定その他の措置

### 第1章 国民生活の安定

町は、武力攻撃事態等又は緊急処理事態においては、水の安定的な供給等を実施することから、国民生活の安定に関する措置について、以下のとおり定める。

#### 1 生活関連物資等の価格安定

町は、武力攻撃事態等又は緊急処理事態において、物価の安定を図り、国民生活との関連性が高い物資若しくは役務又は国民経済上重要な物資若しくは役務（以下「生活関連物資等」という。）の適切な供給を図るとともに、価格の高騰や買占め及び売惜しみを防止するために県等の関係機関が実施する措置に協力する。

#### 2 避難住民等の生活安定等

##### （1）被災児童生徒等に対する教育

町教育委員会は、県教育委員会と連携し、被災した児童生徒等に対する教育に支障が生じないようにするため、避難先での学習機会の確保、教科書の供給、授業料の減免、被災による生活困窮家庭の児童生徒に対する就学援助等を行うとともに、避難住民等が被災地に復帰する際の必要に応じた学校施設等の応急復旧等について関係機関と連携し、適切な措置を講じる。

##### （2）公的徴収金の減免等

町は、避難住民等の負担軽減のため、法律及び条例の定めるところにより、町税に関する申告、申請及び請求等の書類、納付又は納入に関する期間の延期並びに町税（延滞金を含む。）の徴収猶予及び減免の措置を災害の状況に応じて実施する。

#### 3 生活基盤等の確保

##### （1）水の安定的な供給

水道事業者として町は、消毒その他衛生上の措置、被害状況に応じた送水停止等、武力攻撃事態等又は緊急処理事態において水を安定的かつ適切に供給するために必要な措置を講じる。

( 2 ) 公共的施設の適切な管理

道路等の管理者として町は、武力攻撃事態等又は緊急処理事態においても、当該公共的施設を適切に管理する。

## 第 2 章 特殊標章等の交付及び管理

町は、武力攻撃事態等において、ジュネーヴ諸条約及び第一追加議定書に規定する特殊標章及び身分証明書を交付及び管理することとなるため、これらの標章等の適切な交付及び管理に必要な事項について、以下のとおり定める。

### 【特殊標章等の意義】

千九百四十九年八月十二日のジュネーヴ諸条約の国際的な武力紛争の犠牲者の保護に関する追加議定書(第一追加議定書)において規定される国際的な特殊標章等は、国民保護措置に係る業務又は協力(以下この章において「職務等」という。)を行う者及びこれらの者が行う職務等に使用される場所若しくは車両、船舶、航空機等(以下この章において「場所等」という。)を識別するために使用することができ、それらは、ジュネーヴ諸条約及び第一追加議定書の規定に従って保護される。

## 1 特殊標章等

### ( 1 ) 特殊標章

第一追加議定書第 6 6 条 3 に規定される。

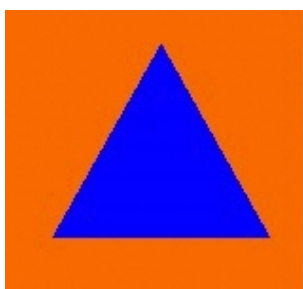

国際的な特殊標章(オレンジ色地に青の三角形)



## (2) 身分証明書

第一追加議定書第66条3に規定される身分証明書  
(様式のひな型は下記のとおり)

別紙2 (第2条関係)

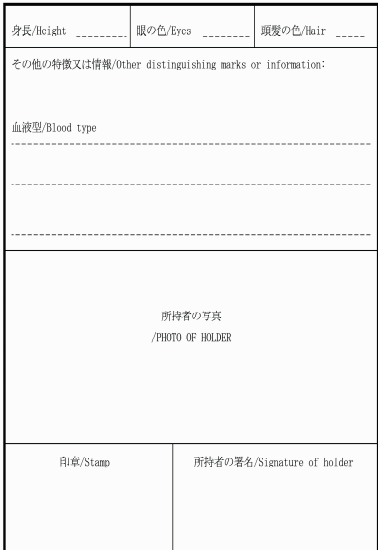
表面	裏面															
 <p>別紙2 (第2条関係)</p> <p>表面</p> <p>  <b>鯉ヶ沢町長</b>            Town mayor of ajigasawa   </p> <p>身分証明書 IDENTITY CARD</p> <p>国民保護措置に係る職務等を行う者用 for civil defence personnel</p> <p>氏名/Name .....</p> <p>生年月日/Date of birth .....</p> <p>この証明書の所持者は、次の資格において、1949年8月12日のジュネーブ諸条約及び1949年8月12日のジュネーブ諸条約の国際的な武力紛争の犠牲者の保護に関する追加議定書(議定書I)によって保護される。 The holder of this card is protected by the Geneva Conventions of 12 August 1949 and by the Protocol Additional to the Geneva Conventions of 12 August 1949, and relating to the Protection of Victims of International Armed Conflicts (Protocol I) in his capacity as</p> <p>交付等の年月日/Date of issue ..... 証明書番号/No. of card .....</p> <p>許可権者の署名/Signature of issuing authority</p> <p>有効期間の満了日/Date of expiry .....</p>	 <p>裏面</p> <table border="1"> <tr> <td>身長/Height .....</td> <td>眼の色/Eyes .....</td> <td>頭髪の色/Hair .....</td> </tr> <tr> <td colspan="3">その他の特徴又は情報/Other distinguishing marks or information:</td> </tr> <tr> <td colspan="3">血液型/Blood type</td> </tr> <tr> <td colspan="3" style="text-align: center;">所持者の写真 /PHOTO OF HOLDER</td> </tr> <tr> <td>印章/Stamp</td> <td colspan="2">所持者の署名/Signature of holder</td> </tr> </table> <p>(日本工業規格A7 (幅74ミリメートル、縦105ミリメートル))</p>	身長/Height .....	眼の色/Eyes .....	頭髪の色/Hair .....	その他の特徴又は情報/Other distinguishing marks or information:			血液型/Blood type			所持者の写真 /PHOTO OF HOLDER			印章/Stamp	所持者の署名/Signature of holder	
身長/Height .....	眼の色/Eyes .....	頭髪の色/Hair .....														
その他の特徴又は情報/Other distinguishing marks or information:																
血液型/Blood type																
所持者の写真 /PHOTO OF HOLDER																
印章/Stamp	所持者の署名/Signature of holder															

## (3) 識別対象

国民保護措置に係る職務等を行う者、国民保護に係る協力等のために使用される場所等

## 2 特殊標章の交付及び管理

町長、消防長及び水防管理者は、「赤十字標章等及び特殊標章等に係る事務の運用に関するガイドライン(平成17年8月2日閣副安危第321号内閣官房副長官補(安全保障・危機管理担当)付内閣参事官(事態法制担当)通知)」に基づき、具体的な交付要綱を作成した上で、それぞれ以下に示す職員等に対し、特殊標章等を交付及び使用させる。(「市町村の特殊標章及び身分証明書に関する交付要綱(例)」及び「消防本部の特殊標章及び身分証明書に関する交付要綱(例)」(平成17年10月27日消防国第30号国民保護室長通知)を参考)

( 1 ) 町長

町の職員（消防長の所轄の消防職員並びに水防管理者の所轄の水防団長及び水防団員を除く。）で国民保護措置に係る職務を行うもの

消防団長及び消防団員

町長の委託により国民保護措置に係る業務を行う者

町長が実施する国民保護措置の実施に必要な援助について協力をする者

( 2 ) 消防長

消防長の所轄の消防職員で国民保護措置に係る職務を行うもの

消防長の委託により国民保護措置に係る業務を行う者

消防長が実施する国民保護措置の実施に必要な援助について協力をする者

( 3 ) 水防管理者

水防管理者の所轄の水防団長及び水防団員で国民保護措置に係る職務を行うもの

水防管理者の委託により国民保護措置に係る業務を行う者

水防管理者が実施する国民保護措置の実施に必要な援助について協力をする者

### 3 特殊標章等に係る普及啓発

町は、国、県及びその他関係機関と協力しつつ、特殊標章及び赤十字標章等の意義及びその使用に当たっての濫用防止について、教育や学習の場などの様々な機会を通じて啓発に努める。



## 第5編 復旧等

### 第1章 応急の復旧

町は、その管理する施設及び設備について、武力攻撃災害又は緊急処理事態における災害による被害が発生したときは、一時的な修繕や補修など応急の復旧のため必要な措置を講じることとし、応急の復旧に必要な事項について、以下のとおり定める。

#### 1 基本的考え方

##### (1) 町が管理する施設及び設備の緊急点検等

町は、武力攻撃災害又は緊急処理事態における災害が発生した場合には、安全の確保をした上でその管理する施設及び設備の被害状況について緊急点検を実施するとともに、被害の拡大防止及び被災者の生活確保を最優先に応急の復旧を行う。

##### (2) 通信機器の応急の復旧

町は、武力攻撃災害又は緊急処理事態における災害の発生により、町防災行政用無線等関係機関との通信機器に被害が発生した場合には、予備機への切替等を行うとともに、保守要員により速やかな復旧措置を講じる。

また、復旧措置を講じてもなお障害がある場合は、他の通信手段により関係機関との連絡を行うものとし、直ちに県及び総務省にその状況を連絡する。

##### (3) 県に対する支援要請

町は、応急の復旧のための措置を講じるに当たって自らの要員、資機材等によっては的確かつ迅速な措置を講じることができない場合には、必要に応じ、県に対し、それぞれ必要な人員や資機材の提供、技術的助言その他応急の復旧のため必要な措置に関し支援を求める。

#### 2 公共的施設の応急の復旧

(1) 町は、武力攻撃災害又は緊急処理事態における災害が発生した場合には、町が管理するライフライン施設について、速やかに被害の状況を把握するとともに、被害の状況に応じて、応急の復旧のための措置を講じる。

- (2) 町は、武力攻撃災害又は緊急処理事態における災害発生した場合には、その管理する道路等について速やかに被害の状況を把握し、その状況を県に報告するとともに、被害の状況に応じて、障害物の除去その他避難住民の運送等の輸送の確保に必要な応急の復旧のための措置を講じる。

## 第2章 武力攻撃災害又は緊急処理事態における災害の復旧

町は、その管理する施設及び設備について、武力攻撃災害又は緊急処理事態における災害による被害が発生したときは、武力攻撃災害又は緊急処理事態における災害の復旧を行うこととし、武力攻撃災害又は緊急処理事態における災害の復旧に関して必要な事項について、以下のとおり定める。

### 1 国における所要の法制の整備等

武力攻撃災害又は緊急処理事態における災害が発生したときは、国において財政上の措置その他本格的な復旧に向けた所要の法制が整備されるとともに、特に、大規模な武力攻撃災害又は緊急処理事態における災害が発生したときは、本格的な復旧に向けての国全体としての方向性について速やかに検討することとされており、町は、武力攻撃災害又は緊急処理事態における災害の復旧について、国が示す方針にしたがって県と連携して実施する。

### 2 町が管理する施設及び設備の復旧

町は、武力攻撃災害又は緊急処理事態における災害により町の管理する施設及び設備が被災した場合は、被災の状況、周辺地域の状況等を勘案しつつ迅速な復旧を行う。

また、必要があると判断するときは、地域の実情等を勘案し、県と連携して、当面の復旧の方向を定める。

## 第3章 国民保護措置又は緊急対処保護措置の実施に要した費用の支弁等

町が国民保護措置又は緊急対処保護措置の実施に要した費用については、原則として国が負担することとされており、国民保護措置又は緊急対処保護措置に要した支弁等に関する手続等に必要な事項について、以下のとおり定める。

## 1 国民保護措置又は緊急対処保護措置に要した費用の支弁、国に対する負担金の請求

### (1) 国に対する負担金の請求方法

町は、国民保護措置又は緊急対処保護措置の実施に要した費用で町が支弁したものについては、国民保護法により原則として国が負担することとされていることから、別途国が定めるところにより、国に対し負担金の請求を行う。

### (2) 関係書類の保管

町は、武力攻撃事態等又は緊急対処事態において、国民保護措置又は緊急対処保護措置の実施に要する費用の支出に当たっては、その支出額を証明する書類等を保管する。

## 2 損失補償及び損害補償

### (1) 損失補償

町は、国民保護法に基づく土地等の一部使用等の行政処分を行った結果、通常生ずべき損失については、国民保護法施行令に定める手続等に従い、補償を行う。

### (2) 損害補償

町は、国民保護措置又は緊急対処保護措置の実施について、援助を要請し、その要請を受けて協力した者がそのために死傷したときは、国民保護法施行令に定める手続等に従い、補償を行う。

## 3 総合調整及び指示に係る損失の補てん

町は、県の対策本部長が総合調整を行い、又は避難住民の誘導若しくは避難住民の運送に係る指示をした場合において、当該総合調整又は指示み基づく措置の実施に当たって損失を受けたときは、国民保護法施行令に定める手続に従い、県に対して損失の請求を行う。

ただし、町の責めに帰すべき事由により損失が生じたときは、この限りではない。

国民保護に関する鯨ヶ沢町計画に基づく

避難実施要領のパターン



鯨ヶ沢町

平成31年 2月

## 目 次

参考資料	1
様 式	
様式 1 屋内避難における避難実施要領の様式	2
様式 2 町区域内避難及び町区域外における避難実施要領の様式 .....	3
様式 3 最小限の項目に限った避難行動実施要領の様式 (時間的に猶予のない事態が発生した場合に使用する 最小限の項目に限ったもの)	6
別 紙 避難実施要領の伝達先一覧表	7
事態に応じた避難実施要領のパターン例	
1 弾道ミサイル攻撃 (弾道ミサイル発射時に取るべき行動を周知する場合)	8
2 ゲリラ・特殊部隊による攻撃 (爆発物を積載した車両が発見され避難施設に徒歩で 避難する場合)	11

## 参考資料

- ・ 市町村国民保護モデル計画  
(平成18年1月 消防庁国民保護室)
- ・ 「避難実施要領のパターン」作成の手引き  
(平成23年10月 消防庁国民保護室)

様式 1 屋内避難における避難実施要領の様式

避 難 実 施 要 領	
鯉ヶ沢町長 年 月 日 時 分現在	
屋 内 避 難	
<b>1 県からの避難の指示の内容</b>	
<b>2 事故の状況、関係機関の措置</b>	
<b>2 - 1 事故の状況</b>	
発生時期	年 月 日 ( ) :
発生場所	
実行の主体	
事案の概要と被害状況	
今後の予測・影響と措置	
気象状況	天候： 気温： 風向： 風速： m/s
<b>2 - 2 避難住民の誘導の概要</b>	
要避難地域	
避難先と避難誘導の方針	
避難開始日時	
避難完了予定日時	
<b>2 - 3 関係機関の措置等</b>	
措置の概要	
連絡調整先	
<b>3 事態の特性で留意すべき事項</b>	
<b>4 住民の行動</b>	
屋内避難の指示を受けた場合の対応	
	屋内にいる場合
	屋内にいない場合
<b>5 情報伝達</b>	
避難実施要領の住民への伝達方法	
避難実施要領の伝達先	別紙 伝達先一覧表による。
<b>6 緊急時の連絡先</b>	
鯉ヶ沢町 国民保護 / 緊急対処事態対策本部	電 話： F A X：

様式2 町区域内避難及び町区域外避難における避難実施要領の様式

避 難 実 施 要 領				
				鯉ヶ沢町長
				年 月 日 時 分現在
屋 内 避 難				
<b>1 県からの避難の指示の内容</b>				
<b>2 事故の状況、関係機関の措置</b>				
<b>2 - 1 事故の状況</b>				
発生時期	年 月 日 :			
発生場所				
実行の主体				
事案の概要と被害状況				
今後の予測・影響と措置				
気象状況	天候 :	気温 :	風向 :	風速 : m/s
<b>2 - 2 避難住民の誘導の概要</b>				
要避難地域				
避難先と避難誘導の方針				
避難開始日時				
避難完了予定日時				
<b>2 - 3 関係機関の措置等</b>				
措置の概要				
連絡調整先				
<b>3 事態の特性で留意すべき事項</b>				
事態の特性(除染の必要性)				
地域の特性				
時期による特性				
<b>4 避難数(単位:人)</b>				
地区名				合 計
避難者数(計)				
うち				
避難行動要支援者数				
うち外国人等の数				
<b>5 避難施設</b>				
<b>5 - 1 避難施設</b>				
避難先地域				合 計
避難施設名				
所在地				
収容可能人数(人)				
連絡先(電話等)				
連絡担当者				
その他の留意事項等				



5 - 2 一時集合場所				
一時集合場所名				
所在地				
連絡先（電話等）				
連絡担当者				
その他の留意事項等				
6 避難手段				
輸送手段	鉄道 ・ バス ・ 徒歩 ・ その他（ ）			
輸送手段の詳細	種類（車種等）			
	台数			
	輸送可能人員数			
輸送力の配分の考え方				
その他輸送手段	避難行動要支援者			
	その他（ ）			
7 避難経路				
避難に使用する経路				
交通規制	実施者の確認			
	規制にあたる人数			
	規制場所			
警備体制	実施者の確認			
	規制にあたる人数			
	規制場所			
8 避難誘導方法				
8 - 1 避難（輸送）方法				
地 区				
一時集合場所への避難方法	誘導の実施単位			
	輸送手段			
	避難先			
	集合時間			
	その他（誘導責任者等）			
避難施設への避難方法	誘導の実施単位			
	輸送手段			
	避難経路			
	避難先			
	避難開始日時			
	避難完了予定日時			
その他（誘導責任者等）				

避難行動 要支援者 等の 避難方法	誘導の実施単位				
	要支援者への支援事項				
	輸送手段				
	避難経路				
	避難先				
	避難開始日時				
	避難完了予定日時				
<b>8 - 2 職員の配置方法</b>					
配置場所					
人 数					
現地調整所					
<b>8 - 3 残留者の確認方法</b>					
確認者					
時 期					
場 所					
方 法					
措 置					
終了予定日時					
<b>8 - 4 避難誘導時の食糧支援・提供方法</b>					
食事時期					
食事場所					
提供する食事の種類					
実施担当部署					
<b>8 - 5 追加情報の伝達方法</b>					
<b>9 避難時の留意事項（主に住民）</b>					
自宅から避難する場合の留意事項					
基本事項					
事態の特性					
時期の特性					
一時集合場所での対応					
<b>10 誘導に際しての留意事項（職員）</b>					
（心得・安全確保・服装等）					
<b>11 情報伝達</b>					
避難実施要領の住民への伝達方法					
避難実施要領の伝達先		別紙 伝達先一覧表による			
職員間の連絡手段					
<b>12 緊急時の連絡先</b>					
鯉ヶ沢町		電 話 :			
国民保護 / 緊急対処事態対策本部		F A X :			

様式3 最小限の項目に限った避難行動実施要領の様式

(時間的に猶予のない事態が発生した場合に使用する最小限の項目に限ったもの)

避難実施要領			
			鯨ヶ沢町長
			年 月 日 時 分現在
<b>1 警報の内容</b>			
(事態の現状及び予測、住民等に周知すべき事項)			
<b>2 避難の指示</b>			
(要避難地域、避難先地域、関係機関が講ずべき措置の概要、避難の方法等)			
<b>3 避難の方法に関する事項(法第61条第2項第1号)</b>			
要避難地域			
要避難者数			
うち要配慮者数			
避難先地域			
一時集合場所及び集合方法			
集合時間			
避難経路			
避難手段			
避難開始日時			
<b>4 避難の実施に関し必要な事項(法第61条第2項第3号)</b>			
避難施設	名称		
	所在地		
	連絡先		
避難にあたっての留意事項	(携行品・服装等・避難誘導中の食料等の支援)		
追加情報の伝達方法			
<b>5 避難住民の誘導に関する事項(法第61条第2項第2号)</b>			
職員の配置場所・人数			
職員間の連絡方法			
要支援者の避難誘導方針			
残留者の確認方法			
<b>6 緊急時の連絡先</b>			
鯨ヶ沢町	電話	:	
国民保護/緊急対処事態対策本部	FAX	:	

別 紙

避難実施要領の伝達先一覧表

名 称	電 話	住 所

## 事態に応じた避難実施要領のパターン例

### 1 弾道ミサイル攻撃

(弾道ミサイル発射時取るべき行動を周知する場合)

弾道ミサイル攻撃においては、実際に弾道ミサイルが発射されたとの警報が発令されたときは、住民は近傍のできるだけ頑丈な建物(コンクリート造り等の堅ろうな施設)や建築物の地下施設に避難することになる。

以下の弾道ミサイル攻撃の場合の措置の流れを前提として、避難実施要領の内容は、あらかじめ出される避難措置の指示及び避難の指示に基づき、弾道ミサイルが発射された段階で迅速に個々人が対応できるよう、その取るべき行動を周知することが主な内容となる。

(弾道ミサイル攻撃の場合の措置の流れ)

ア 対策本部長(国)は、弾道ミサイルの発射が差し迫っているとの警報を発令、避難措置を指示

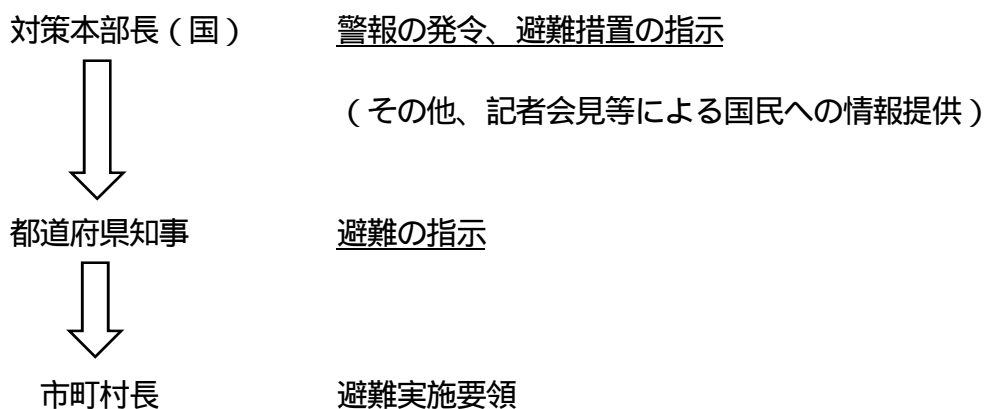

イ 実際に弾道ミサイルが発射されたときは、対策本部長(国)がその都度警報を発令

様式1 屋内避難における避難実施要領の様式

避 難 実 施 要 領	
鯨ヶ沢町長 年 月 日 時 分現在	
屋 内 避 難	
<b>1 県からの避難の指示の内容</b>	
別添のとおり(略)	
<b>2 事故の状況、関係機関の措置</b>	
<b>2-1 事故の状況</b>	
発生時期	年 月 日 ( ) :
発生場所	東北地方
実行の主体	
事案の概要と被害状況	<p>対策本部長(国)は、弾道ミサイルの発射の兆候があることから、発射された場合に備えた対応を講じることができるよう、あらかじめ警報を発令し、避難措置の指示(屋内避難)を行った。</p> <p>このため、弾道ミサイルが発射された場合において住民が迅速に対応できるよう、住民に対して、以降、警報の発令に関する情報に注意するとともに、その場合に住民がとるべき行動について周知する。</p> <p>なお、今後弾道ミサイルが発射された場合は、その都度警報が発令される。</p>
今後の予測・影響と措置	<p>弾道ミサイルは、発射からわずか10分もしないうちに到達する可能性がある。</p> <p>弾道ミサイルが日本に落下する可能性がある場合は、「Jアラート」により防災行政無線からサイレン音とメッセージが流れるほか、緊急速報メール等により緊急情報が周知される。</p> <p>住民に対し、防災行政無線等により情報発信をするとともに、テレビ、ラジオ等からの情報入手を呼びかける。</p>
気象状況	天候： 気温： 風向： 風速： m/s
<b>2-2 避難住民の誘導の概要</b>	
要避難地域	鯨ヶ沢町全域
避難先と避難誘導の方針	<p>屋外にいる場合： できる限り頑丈な建物への避難</p> <p>建物がない場合： 物陰に身を隠すか、地面に伏せて頭部を守る。</p> <p>屋内にいた場合： 窓から離れるか、窓のない部屋へ移動</p> <p><b>【弾道ミサイルが落下した場合】</b></p> <p>屋外にいる場合： 口と鼻をハンカチで覆い、現場から直ちに離れ、密閉性の高い屋内または風上へ避難</p> <p>屋内にいる場合： 換気扇を止め、窓を閉め、目張りをして室内を密閉する。</p>
避難開始日時	警報発令時
避難完了予定日時	直ちに
<b>2-3 関係機関の措置等</b>	
措置の概要	警察署： 消防署：

連絡調整先	警察署： 消防署：
<b>3 事態の特性で留意すべき事項</b>	
<p>弾道ミサイル攻撃については、発射の兆候を事前に察知した場合でも、発射された段階で攻撃目標を特定することは極めて困難とされているため、弾道ミサイル情報には十分注意する。</p> <p>弾道ミサイルの弾着音と考えられる不審な音を聞いた場合には、町、消防機関、警察へ通報するよう周知する。</p> <p>弾着地点の周辺には、近づかないように周知する。</p>	
<b>4 住民の行動</b>	
屋内避難の指示を受けた場合の対応	
屋内にいる場合	<p>ドアや窓を全部閉め、換気扇を止める等、外気からできるだけ遮断されるようにする。</p> <p>防災行政無線、テレビ、ラジオ等からの情報収集に努める。</p>
屋内にいない場合	<p>できる限り近隣の堅牢な建物に避難する。</p> <p>車両内に在る者に対しては、車両を道路外の場所（やむを得ず道路に置いて避難するときは、道路の左側端に沿って駐車する等緊急車両の通行の妨げにならない場所）に止める。</p> <p>外出先においては、可能な限り、大規模集客施設等の屋内に避難する。</p> <p>屋内避難の余裕がない場合は、何らかの遮蔽物の物陰に留まる。その際ガラス張りの建築物の下は避ける。</p>
<b>5 情報伝達</b>	
避難実施要領の住民への伝達方法	防災行政無線、メール、ホームページ
避難実施要領の伝達先	別紙 伝達先一覧表による。
<b>6 緊急時の連絡先</b>	
鯉ヶ沢町 国民保護 / 緊急対処事態対策本部	電 話： - F A X： -

## 事態に応じた避難実施要領のパターン例

### 2 ゲリラ・特殊部隊による攻撃

#### (爆発物を積載した車両が発見され避難施設に徒歩で避難する場合)

ゲリラ・特殊部隊による攻撃においても、対策本部長(国)による避難措置の指示、都道府県知事による避難の指示を踏まえて避難実施要領を策定し、迅速に避難を実施することが基本である。

なお、急襲的な攻撃に際しては、避難措置の指示を待たずに、退避の指示、警戒区域の設定を行う必要が生じるが、事後的に避難措置の指示が出されることが基本である。

ゲリラ・特殊部隊による攻撃からの避難は、多くの場合は、攻撃への排除活動と並行して行われることが多いことから、警報の内容等とともに、現場における自衛隊、海上保安部等及び警察からの情報や助言等を踏まえて、最終的には、住民を要避難地域の外に避難させることとなる。その際、武力攻撃がまさに行われており、住民に危害が及ぶおそれがある地域については、攻撃当初は、一時的に屋内に避難させ、移動の安全が確保された後、適当な避難先に移動させることが必要である。

以上から、避難の実施要領の策定にあたっては、各執行機関、消防機関、県、警察、海上保安部、自衛隊等の関係機関の意見を聞き、それらの期間からの情報や助言を踏まえて避難の方法を策定することが必要であり、また、事態の変化等に機敏に対応するため、現場における関係機関の情報を共有し、関係機関からの助言に基づく的確な措置を実施できるよう、現地調整所に派遣している職員から必要な情報を入手し、避難実施要領の弾力的な運用を行うこととする。



様式2 町区域内避難及び町区域外避難における避難実施要領の様式

避 難 実 施 要 領	
鯉ヶ沢町長	
年 月 日 時 分現在	
屋 内 避 難	
<b>1 県からの避難の指示の内容</b>	
別添のとおり（略）	
<b>2 事故の状況、関係機関の措置</b>	
<b>2 - 1 事故の状況</b>	
発生時期	年 月 日（ ） :
発生場所	センター
実行の主体	不明
事案の概要と被害状況	センター付近に駐車中の車両から時限式の爆発物が発見された。情報によると 時 分に爆発する計画になっている。
今後の予測・影響と措置	爆発物への対応に時間を要することが予想されることから、1日程度避難施設に留まることを考慮することが必要である。
気象状況	天候： 気温： 風向： 風速： m/s
<b>2 - 2 避難住民の誘導の概要</b>	
要避難地域	大字
避難先と避難誘導の方針	大字 の住民を、徒歩で大字 以外の地域に避難させる。
避難開始日時	年 月 日（ ） :
避難完了予定日時	年 月 日（ ） :
<b>2 - 3 関係機関の措置等</b>	
措置の概要	消防： 現場の状況から半径 m圏内を包含する区域を消防警戒区域に設定 警察： 消防の警戒区域に基づき交通規制を実施 鉄道事業者： 鯉ヶ沢駅付近は運行停止 バス事業者： 鯉ヶ沢駅付近は運行禁止
連絡調整先	県対策本部： 町職員を 名派遣 現地調整所： 町職員を 名派遣 その他関係機関： 連絡先は別添のとおり（略）
<b>3 事態の特性で留意すべき事項</b>	
事態の特性（除染の必要性）	判明した爆破計画には、大量殺傷物質等を用いる計画は含まれておらず、避難時に除染等の特別な対応は必要ない。
地域の特性	自主防災組織により隣組単位の行動が期待できる。 医療機関が所在するため、要配慮者の避難には、医療機関や自主防災組織と連携して支援者を派遣して避難を行う。
時期による特性	小学校、中学校の児童・生徒は帰宅している時刻となるため、学校からの避難は基本的に検討する必要がない。 雨も予想されることから、着替えや雨具の準備を伝達する。

4 避難数(単位:人)				
地区名	大字			合計
避難者数(計)	人(住民数、買物客数等)			
うち 避難行動世支援者数	人(住民数、通院患者数等)			
うち外国人等の数	人(住民数)			
5 避難施設				
5 - 1 避難施設				
避難先地域	大字 以外の 地域	大字 以外 の地域		合計
避難施設名	中学校	小学校		
所在地	大字 番地	大字 番地		
収容可能人数(人)	人	人		
連絡先(電話等)	-	-		
連絡担当者	町本部: 避難所:	町本部: 避難所:		
その他の留意事項等	-	-		
5 - 2 一時集合場所				
一時集合場所名	-	-		
所在地	-	-		
連絡先(電話等)	-	-		
連絡担当者	-	-		
その他の留意事項等	-	-		
6 避難手段				
輸送手段	鉄道・バス・ <u>徒歩</u> ・ <u>その他</u> (要配慮者用の車両)			
輸送手段の詳細	種類(車種等)	-		
	台数	-		
	輸送可能人員数	-		
輸送力の配分の考え方	-			
その他輸送手段	要配慮者	自力歩行が困難な高齢者等に対しては、避難施設まで町の保有車両による搬送を行う。		
	その他(医療機関等)	要避難地域内の医療機関及び避難先地域の医療機関と調整し、救急車による搬送を行う。		
7 避難経路				
避難に使用する経路		主要な避難経路は、「 通り」とする。 詳細は別添の地図のとおり。		
交通規制	実施者の確認	警察署		
	規制にあたる人数	人程度		
	規制場所	住民等を速やかに避難させる必要があるため、警察では主要な避難経路のうち、別紙で示す区間で交通規制を行う。		
警備体制	実施者の確認	警察署		

	規制にあたる人数	人程度			
	規制場所	交通規制を行った付近で警備を行う。			
8 避難誘導方法					
8 - 1 避難（輸送）方法					
地区		大字	大字		
一時集 場所への 避難方法	誘導の実施単位	-	-		
	輸送手段	-	-		
	避難先	-	-		
	集合時間	-	-		
	その他 （誘導責任者等）	-	-		
避難施設 への 避難方法	誘導の実施単位	大字 組	大字 組		
	輸送手段	徒歩	徒歩		
	避難経路	「通り」 を使用する。 （詳細は経路 図を参照）	「通り」 を使用する。 （詳細は経路 図を参照）		
	避難先	中学校	小学校		
	避難開始日時	年 月 日 ( ) : ( ) :	年 月 日 ( ) : ( ) :		
	避難完了予定日時	年 月 日 ( ) : ( ) :	年 月 日 ( ) : ( ) :		
	その他 （誘導責任者等）	-	-		
避難行動 要支援者 等の 避難方法	誘導の実施単位	避難行動要支援者の避難支援プランに基づき個別に設定			
	要支援者への 支援事項	要支援者に応じた対応を実施 医療機関の患者は、へ避難させる。			
	輸送手段	救急車、役場公用車両			
	避難経路	徒歩避難経路以外を使用する。			
	避難先	中学校、 小学校			
	避難開始日時	年 月 日( ) :			
	避難完了予定日時	年 月 日( ) :			
8 - 2 職員の配置方法					
配置場所	中学校前、 小学校前 主要な交差点( 箇所)				
人 数	中学校前 名 小学校前 名 交差点 名 交差点 名 交差点 名 計 名 配置図に職員名と連絡先を記載する。				
現地調整所	連絡要員を 名配置				

<b>8 - 3 残留者の確認方法</b>	
確認者	町職員（ 人） 消防団員（ 人）
時 期	年 月 日（ ） ；
場 所	大字
方 法	広報車及び防災行政無線による呼びかけ、個別訪問
措 置	残留者に対し避難するよう求める。
終了予定日時	年 月 日（ ） ；
<b>8 - 4 避難誘導時の食糧支援・提供方法</b>	
食事時期	避難施設にて提供
食事場所	中学校、 小学校
提供する食事の種類	食料
実施担当部署	課
<b>8 - 5 追加情報の伝達方法</b>	
-	
<b>9 避難時の留意事項（主に住民）</b>	
自宅から避難する場合の留意事項	
基本事項	
避難時は、金銭、貴重品、パスポートや運転免許証等本人確認できるもの、最小限の着替えや日用品、その他非常持ち出し品等を携行するものとする。	
事態の特性	
発見された爆発物は、大量殺傷物質等を用いられている可能性は低い。	
時期の特性	
雨も予想されることから、着替えや雨具の準備が必要である。	
一時集合場所での対応	
-	
<b>10 誘導に際しての留意事項（職員）</b>	
（心得・安全確保・服装等）	
職員は冷静沈着に行動すること。	
防災活動服、防災ベスト等の着用により、誘導員であること等の立場や役割を明確にし、その活動に理解を求めること。	
<b>11 情報伝達</b>	
避難実施要領の住民への伝達方法	防災行政無線、メールを用いて避難実施要領の内容を伝達 広報車、消防車両の活用 町会長、自主防災組織の代表者には直接伝達
避難実施要領の伝達先	別紙 伝達先一覧表のとおり。（略）
職員間の連絡手段	別紙 電話番号一覧表のとおり。（略）
<b>12 緊急時の連絡先</b>	
鯉ヶ沢町	電 話 ； -
国民保護 / 緊急対処事態対策本部	F A X ； -

## 鱒ヶ沢町国民保護計画

平成19年 3月作成

平成31年 2月改正

鱒ヶ沢町役場 総務課

〒038-2792 青森県鱒ヶ沢町大字本町 209-2

電 話 0173-72-2111

F A X 0173-72-2374